

Universidade Federal de Pelotas  
Faculdade de Enfermagem  
Núcleo de Condições Crônicas e suas Interfaces

# Como me preparar para seleções de mestrado e doutorado?

Profa. Dra. Franciele Roberta Cordeiro  
Profa. Dra. Lilian Moura de Lima Spagnolo  
Profa. Dra. Stefanie Griebeler Oliveira

# Sumário

O que é o mestrado e o que é o doutorado?

Leitura do edital

Prova escrita

Memorial descritivo com plano de atividades/Proposta

Projeto

Entrevista

Currículo



# O QUE É O MESTRADO E O DOUTORADO?

## Programas de Pós-Graduação “stricto sensu”

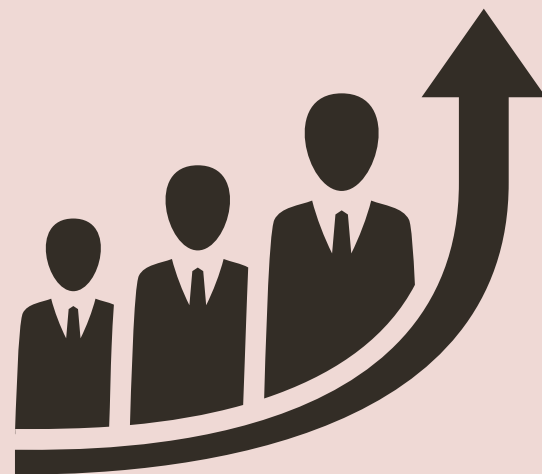

Aprimoramento em diferentes áreas do saber, visando a oferecer ao aluno elevado padrão técnico, científico e profissional

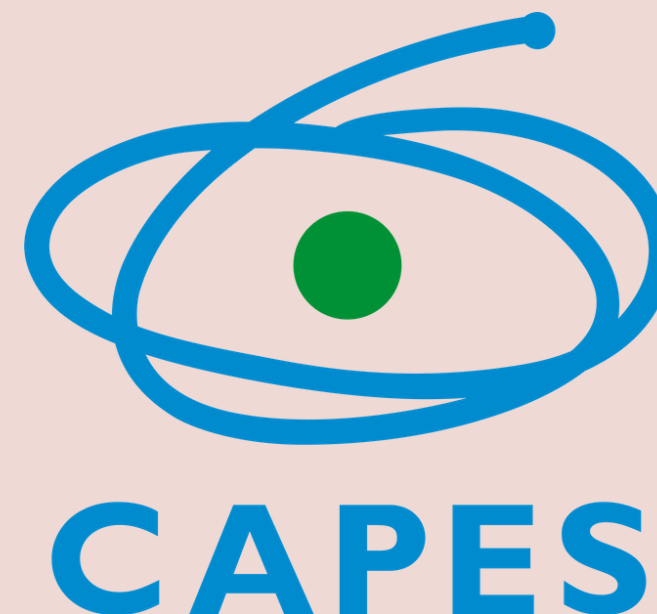

1951



Formar recursos humanos de nível superior ao da graduação, habilitados para a pesquisa, ensino e extensão

# O QUE É O MESTRADO E O DOUTORADO?



## MESTRADO ACADÊMICO

Formação (primeiro passo) de pesquisadores e professores para atuar na formação de profissionais de ensino superior.

## MESTRADO PROFISSIONAL

qualificar profissionais que atuam em instituições, a fim de promover a inovação em produtos e processos, em prol da qualidade do "cuidado" em saúde (na área da saúde).

## DOUTORADO ACADÊMICO

formação de profissionais para o exercício de atividades de ensino, pesquisa, extensão e desenvolvimento, e para a produção e difusão de conhecimento filosófico, científico, artístico e tecnológico

## DOUTORADO PROFISSIONAL

formação de profissional para intervenções em questões de saúde, socioeconômicas, visando atender demandas específicas de um cenário local ou regional.

# LEITURA DO EDITAL

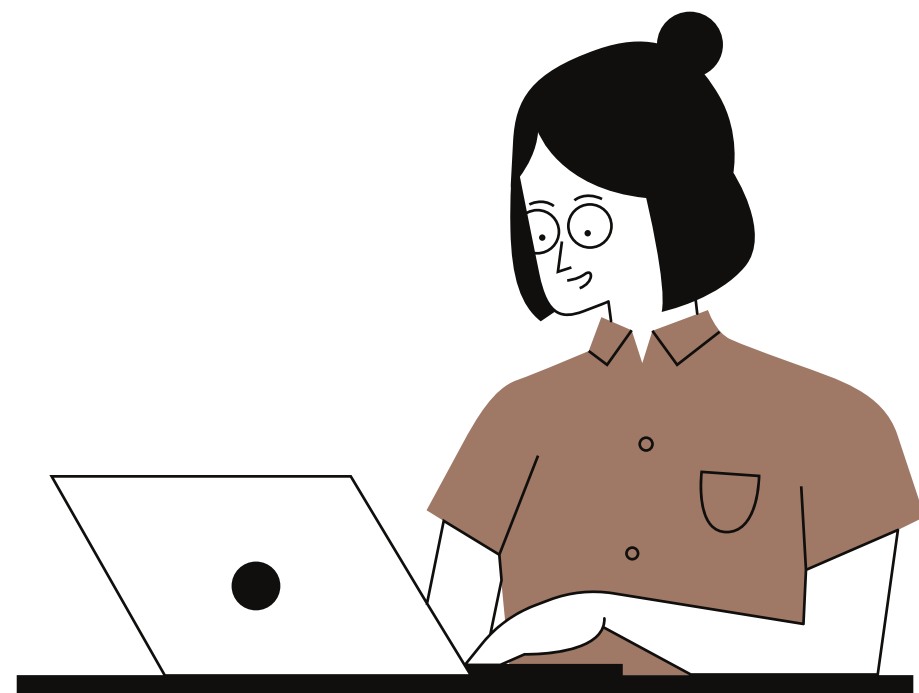

ACOMPANHAR REGULARMENTE O  
**SITE** DO(S) PROGRAMA(S) DE PÓS-  
GRADUAÇÃO!

FURG/UFSM/UFRGS

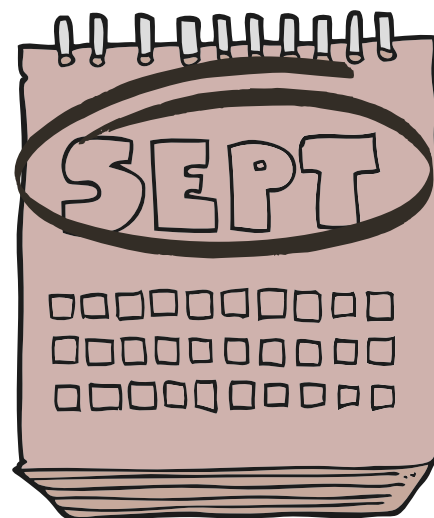

UFPel

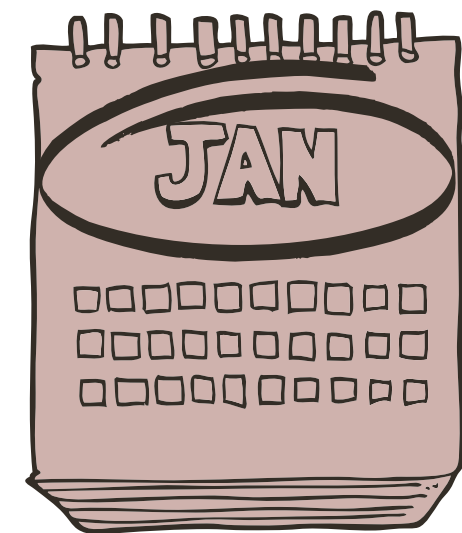

# LEITURA DO EDITAL

01

## DATA/HORÁRIO

- Inscrição;
- Pagamento de taxa;
- Etapas.

2020

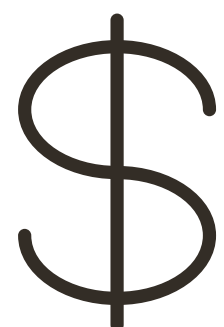

FURG: 100,00 - CAPES 5  
UFPeI: 150,00 - CAPES 5  
UFRGS: 230,00 - CAPES 5  
UFSM: 56,00 - CAPES 4



02

## ORGANIZAÇÃO DO CURRÍCULO

- Currículo Lattes;
- Impressão ou digitalização dos comprovantes;
- Ordenamento conforme anexo do edital.



03

## EXIGÊNCIAS

- Indicar nome do orientador;
- Indicar linha de pesquisa;
- Apresentar comprovante de proficiência em idioma estrangeiro.
- Testes específicos. Ex. teste ANPAD, POSCOMP;
- Artigo publicado - qualis.

# APROXIMAÇÕES

04

## LINHA DE PESQUISA

Identificação dos temas e referenciais teóricos, inserção em grupos.



05

## PROFESSOR(A)

Especificidades temáticas, teóricas e metodológicas



# PROVA ESCRITA



Leitura de textos atuais – Buscar **artigos em revistas científicas**;

Na UFPel é oferecido um trecho de texto apresentando a temática da prova. **Atentar para não fugir do tema!**

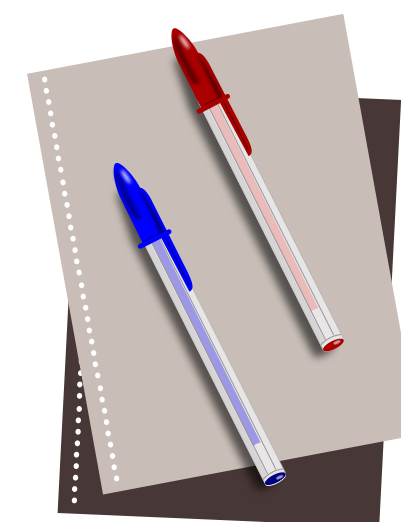

**Atenção:** Nem todas as Universidades apresentam esta etapa no processo seletivo!

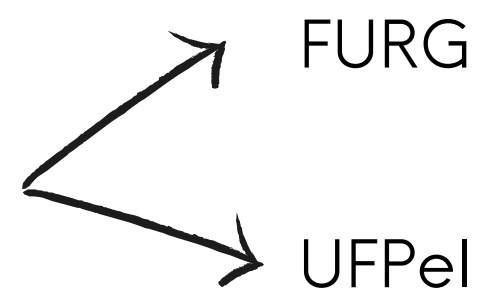



Banca de avaliação – Qual a sua **composição** e o que a banca procura no texto?

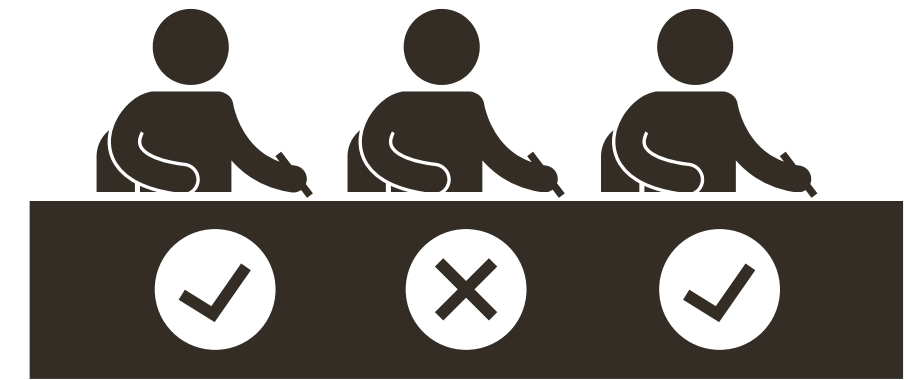

- 
- Redação: texto com introdução, desenvolvimento e conclusão.
  - Texto argumentativo: o autor deve se posicionar relacionando o tema proposto citando as leituras realizadas;
  - Avalia-se: coerência entre o tema proposto e a redação do candidato;
    - Posicionamento do candidato na construção do texto;
    - Adequação da escrita a linguagem formal.

# MEMORIAL DESCRITIVO

COM PLANO DE ATIVIDADES



Mestrado e Doutorado - UFSM  
(Prova Oral)

Mestrado - UFPel



# MEMORIAL DESCRITIVO

COM PLANO DE ATIVIDADES

*O que precisa?*



Indicar uma das linhas de pesquisa do PPGEnf;



Conter sua inserção e relação com uma das linhas, atividades pretendidas durante o período de formação e relevância do tema a ser desenvolvido;



Seguir a formatação indicada: folha A4, margens 2,5cm, fonte Times New Roman, tamanho 12 e espaçamento entre linhas de 1,5, até 10 páginas.

# MEMORIAL DESCRITIVO

## COM PLANO DE ATIVIDADES

*O que se avalia?*



Trajetória do candidato, intenção e atividades de pesquisa propostas.



Relevância da proposta para o desenvolvimento da pesquisa em saúde e enfermagem.



Qualidade da redação, consistência e capacidade de síntese do documento.



Relação entre o memorial e o plano de trabalho acadêmico.



Coerência entre o memorial e as intenções para com o mestrado.



Clareza e apresentação do texto.

# MEMORIAL DESCRITIVO

COM PLANO DE ATIVIDADES

*O que se avalia?*



Fundamentação teórica e aporte de bibliografias seguindo, onde se aplica, o Manual de normatização de trabalhos acadêmicos da UFPel

Disponível em:



<https://wp.ufpel.edu.br/sisbi/files/2019/06/Manual.pdf>

# PROJETO

(PPGENF FURG; UFSM, 2019; PPGENF UFPEL; UFRGS, 2020)

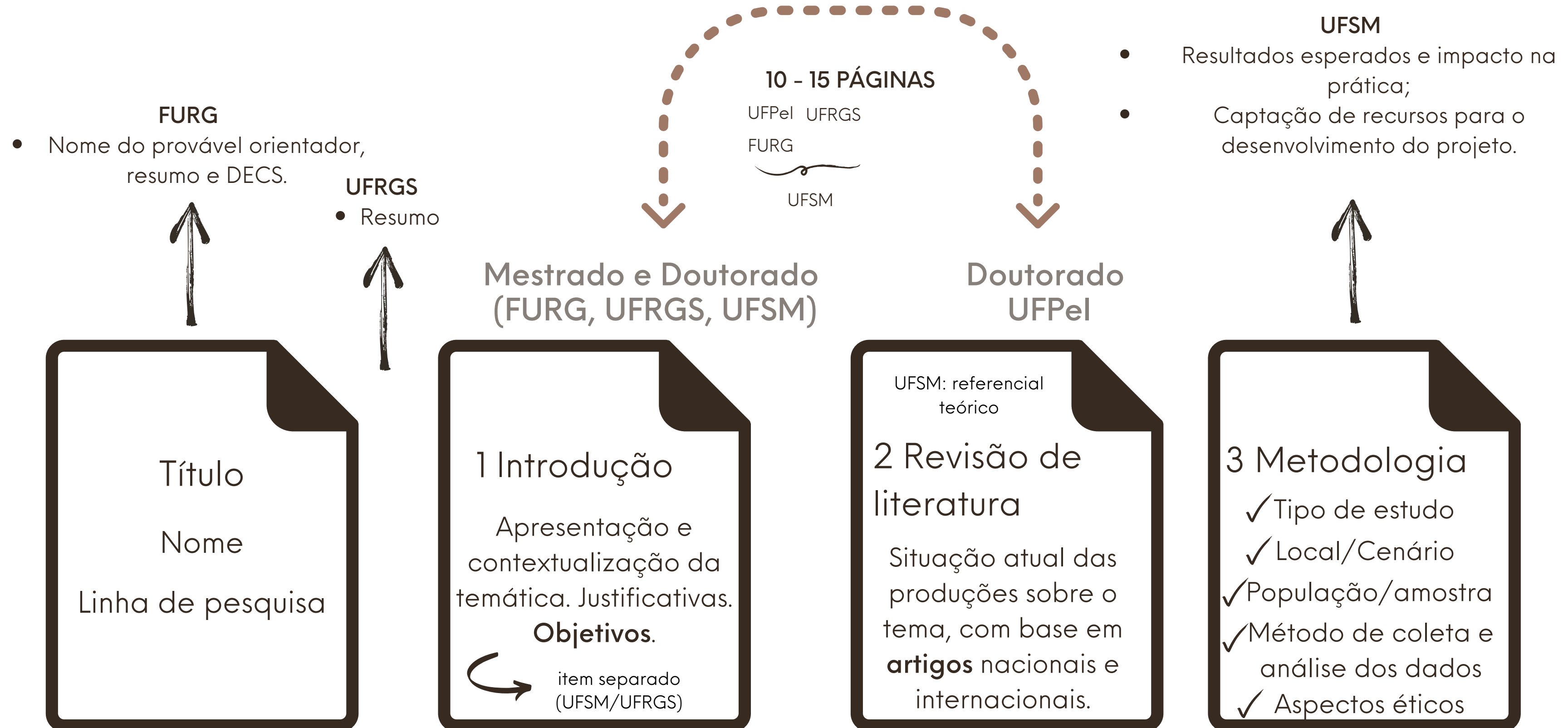

# PROJETO

(PPGENF FURG; UFSM, 2019; PPGENF UFPEL; UFRGS, 2020)



**TODAS**  
Qualidade da  
redação

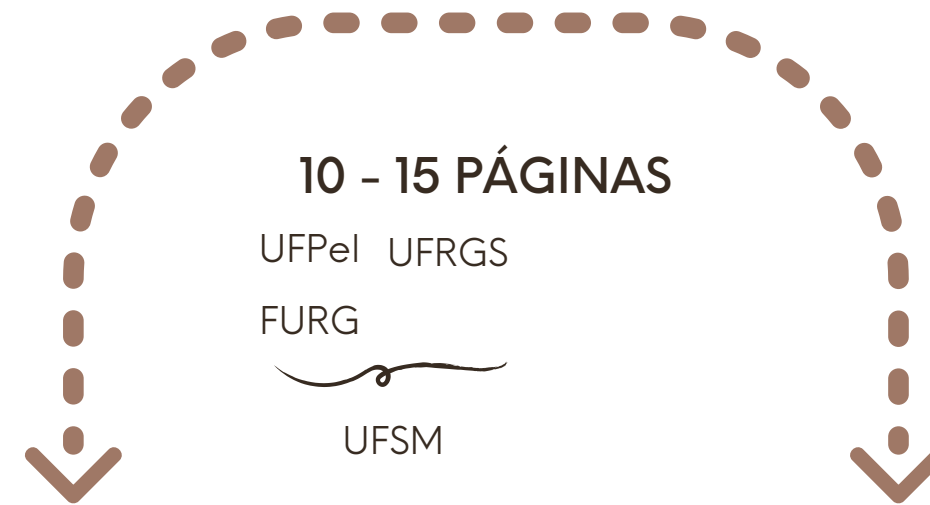

**UFRGS**

Potencialidade do  
projeto para a  
produção de  
conhecimento  
na linha de pesquisa  
e para o PPGEinf

Mestrado e Doutorado  
(FURG, UFRGS, UFSM)

Doutorado  
UFPeI

Cronograma e  
orçamento

"Plano de  
despesas"

**REALISTA**

Referências

Manual de  
normas

**ABNT**

(FURG, UFPEL,  
UFRGS, UFSM)



UFRGS aceita  
**VANCOUVER**

Anexos

(UFRGS)

Apêndice

(UFRGS)

# ENTREVISTA INDIVIDUAL

(FURG, UFSM -PROVA ORAL-, UFRGS)



(PPGENF FURG; UFSM, 2019; UFRGS, 2020)

## COMUNICAÇÃO

Capacidade de se expressar, defender sua trajetória acadêmica, defender suas ideias, uso do tempo previsto, organização pessoal para atender às demandas do mestrado/doutorado.

## PROJETO

Domínio do tema, convergência da temática com a linha de pesquisa e o orientador, fundamentação teórica e aspectos éticos, viabilidade e relevância.

## PROGRAMA

Motivos de escolha e contribuições na formação.



# ENTREVISTA

## COLETIVA/GRUPO

UFPEL

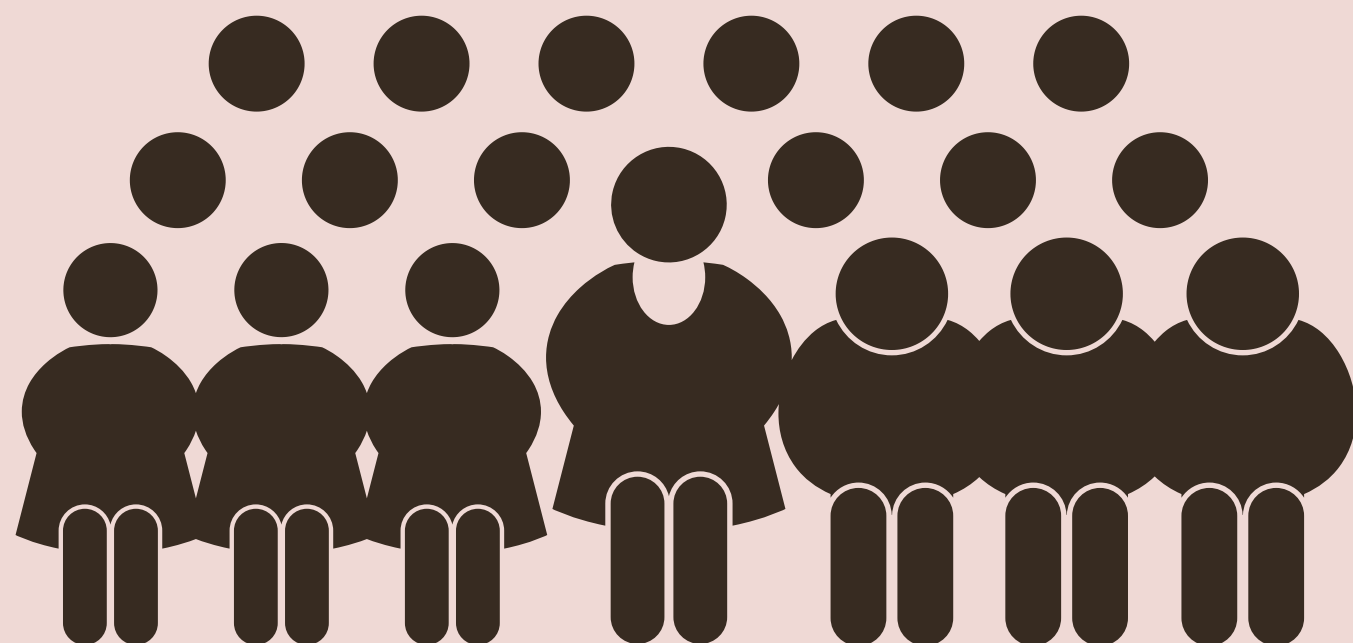

### QUAL A DINÂMICA?

Em geral, são formados grupos de 8 a 10 pessoas. Todos possuem direito a resposta e a sequência e ordem de fala é determinada pelos próprios candidatos. Sempre que necessário, a questão é repetida, desde que solicitada.

### O QUE É QUESTIONADO?

As questões versam sobre a organização (social, financeira...) do candidato para cursar o mestrado, bem como o entendimento deste sobre os propósitos da pós-graduação stricto sensu. Além disso, são perguntados sobre como podem contribuir para o programa e também como o programa irá contribuir na sua formação. Os candidatos também são instigados a responder sobre a relevância da pesquisa no âmbito nacional e mundial.

# ENTREVISTA

## COLETIVA/GRUPO

UFPEL

*O que é avaliado?*



Capacidade de defesa oral do Memorial Descritivo com Plano de Trabalho Acadêmico

Desenvoltura e clareza de ideias



Domínio do candidato em relação à Área de Concentração do Programa e Linha de Pesquisa de interesse e ao documento ao Documento de Área da Enfermagem (CAPES)

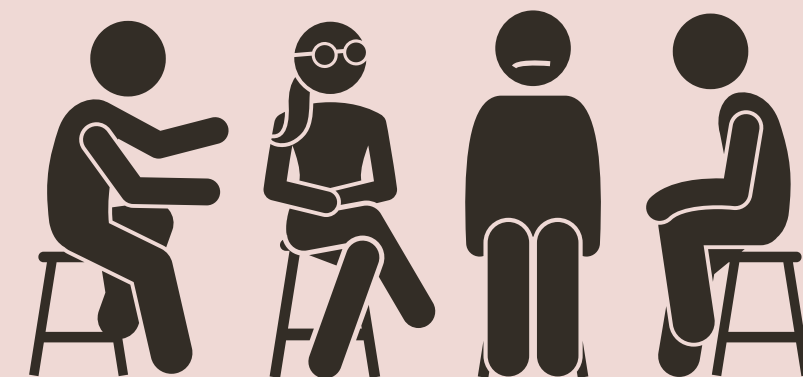

Potencial de vinculação do candidato a Núcleo ou Grupo de Pesquisa do Programa

# CURRÍCULO

*Seguir sequência do roteiro de avaliação!*



- Formação profissional;
- Atividades/Atuação profissional;
- Produção intelectual;
- Atividade de ensino, pesquisa, extensão;
- Proficiência em idioma estrangeiro.

*Exceto os diplomas de formação - últimos 5 anos!*

# Referências

- Coordenação de Aperfeiçoamento de Pessoal de Ensino Superior. **CAPES**: seis décadas de avanço da pós-graduação brasileira. Brasília: CAPES, 2011. Disponível em: <<https://www.gov.br/capes/pt-br/centrais-de-conteudo/revista-capes-60-anos-pdf>>. Acesso em 28 de setembro de 2020.
- Pró-Reitoria de Pesquisa, Pós-Graduação e Inovação. Universidade Federal de Pelotas. **Documentos**. Pelotas: UFPel, 2005. Disponível em: <<https://wp.ufpel.edu.br/prppgi/documentos-2/>>. Acesso em 28 de setembro de 2020.
- Pró-Reitoria de Pós-Graduação. Universidade Federal do Rio Grande do Sul. **Resolução nº 10/2014**. Estabelecer as normas da Pós-Graduação Stricto sensu na UFRGS. Porto Alegre: UFRGS, 2014. Disponível em: <<http://www.ufrgs.br/cepe/legislacao/resolucoes-normativas/res-10-normas-da-pos-graduacao-stricto-sensu-ultima-versao-18.01.2019-2>>. Acesso em 28 de setembro de 2020.
- Programa de Pós-Graduação em Enfermagem. Fundação Universidade Federal do Rio Grande. **Editais ingresso regular**. Rio Grande: FURG, 2019. Disponível em: <<https://ppgenfermagem.furg.br/editais/674-edital-ingresso-regular>>. Acesso em 28 de setembro de 2020.
- Programa de Pós-Graduação em Enfermagem. Universidade Federal de Pelotas. **Editais nº1/2020**. Seleção aluno regular - 1º semestre 2020. Pelotas: UFPel, 2020. Disponível em: <<https://wp.ufpel.edu.br/pngenfermagem/files/2020/01/Edital-de-Sele%C3%A7%C3%A3o-Regular-2020-FORMATADO.pdf>>. Acesso em 28 de setembro de 2020.
- Programa de Pós-Graduação em Enfermagem. Universidade Federal do Rio Grande do Sul. **Processos seletivos**. Porto Alegre: UFRGS, 2020. Disponível em: <<https://www.ufrgs.br/ppgenf/processos-seletivos/>>. Acesso em 28 de setembro de 2020.
- Programa de Pós-Graduação em Enfermagem. Universidade Federal de Santa Maria. **Editais: 062/2019 - Inscrições ao processo seletivo de pós-graduação – nível de doutorado, mestrado e especialização para ingresso no 1º semestre de 2020**. Santa Maria: UFSM, 2019. Disponível em: <<https://www.ufsm.br/pro-reitorias/prpgp/editais/062-2019/>>. Acesso em 28 de setembro de 2020.

# MUITO OBRIGADA!

FRANCIELE ROBERTA CORDEIRO

[franciele.cordeiro@ufpel.edu.br](mailto:franciele.cordeiro@ufpel.edu.br)

LILIAN MOURA DE LIMA SPAGNOLO

[lima.lilian@gmail.com](mailto:lima.lilian@gmail.com)

STEFANIE GRIEBELER OLIVEIRA

[stefaniegriebeleroliveira@gmail.com](mailto:stefaniegriebeleroliveira@gmail.com)

