

**MEMORIAL DESCRITIVO  
CONSTRUÇÃO QUADRA POLIESPORTIVA  
PARQUE LINEAR DA ALFÂNDEGA  
QUADRA 03**

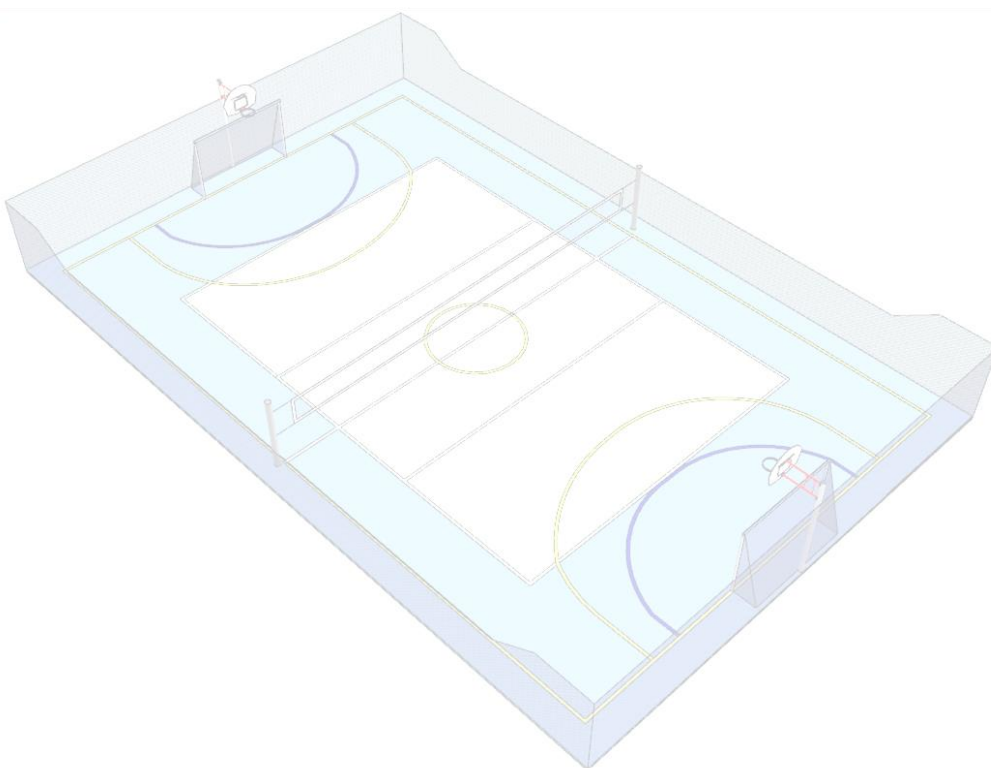

MARÇO, 2025

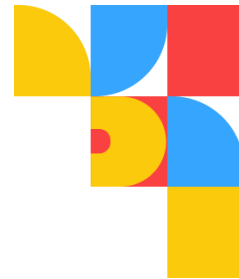

ÍNDICE

A.	CADERNO DE ENCARGOS .....	3
1.	OBSERVAÇÕES PRELIMINARES .....	3
2.	EXECUÇÃO E CONTROLE.....	4
3.	OBSERVAÇÕES SOBRE MATERIAIS.....	6
4.	CANTEIRO DE SERVIÇOS .....	7
B.	MEMORIAL DESCRITIVO E ESPECIFICAÇÕES TÉCNICAS .....	8
1.	CONSTRUÇÃO QUADRA POLIESPORTIVA PRAÇA DOMINGOS RODRIGUES.....	8
1.1.	ADMINISTRAÇÃO LOCAL .....	8
1.2.	SERVIÇOS PRELIMINARES .....	9
1.3.	LOCAÇÃO DE OBRA.....	9
1.4.	QUADRA EM CONCRETO .....	9
1.5.	LIMPEZA.....	11
C.	ANEXOS.....	12
1.	MAPAS .....	12

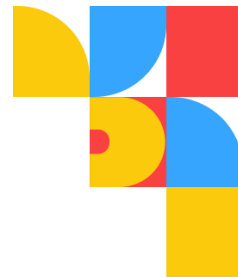

## A. CADERNO DE ENCARGOS

O presente caderno tem por finalidade estabelecer as condições que presidirão a instalação e o desenvolvimento das obras e serviços relativos à **CONSTRUÇÃO DE QUADRA POLIESPORTIVA NA PRAÇA DOMINGOS RODRIGUES (PARQUE LINEAR DA ALFÂNDEGA, QUADRA 03)**, que compreende a instalação de quadra poliesportiva de concreto e alambrado metálico, no Bairro Porto na cidade de Pelotas/RS.

### 1. OBSERVAÇÕES PRELIMINARES

O presente memorial descritivo de procedimentos estabelece as condições técnicas a serem obedecidas na execução das obras, fixando os parâmetros mínimos a serem atendidos para materiais e serviços, e constituirão parte integrante dos editais e contratos.

Em caso de divergência entre o que dispõem os documentos da obra, será seguido o seguinte critério de prevalência:

- entre o edital e o memorial, prevalecerá o primeiro;
- entre o memorial e os desenhos, predomina o memorial;
- projetos específicos de cada área predominam sobre os gerais das outras áreas;
- entre cotas de desenho e suas medidas em escala, prevalecerão as primeiras;
- em caso de detalhes constantes nos desenhos e não referidos no memorial, valerão aqueles.

Antes de apresentar sua proposta, a CONTRATADA deverá visitar o local dos serviços e inspecionar as condições gerais do terreno, as alimentações das instalações/redes, passagens, redes existentes, taludes, árvores existentes, passeios existentes, cercas existentes, etc., bem como verificar as cotas e demais dimensões do projeto, comparando-as com as medidas e níveis "in loco", pois deverão constar da proposta todos os itens necessários à execução total dos serviços, mesmo que não constem da planilha estimativa fornecida, bem como todas as outras demolições, cortes de árvores e adaptações necessárias à conclusão dos serviços. Quaisquer divergências e dúvidas serão resolvidas antes do início dos serviços.

#### 1.1 Objeto da Contratação

O objeto deste contrato consta da instalação e o desenvolvimento das obras e serviços relativos à **CONSTRUÇÃO DE QUADRA POLIESPORTIVA NA PRAÇA DOMINGOS RODRIGUES - PARQUE LINEAR DA ALFÂNDEGA, QUADRA 03**, localizada entre as Ruas Francisco Xavier Ferreira, Uruguai, Dona Mariana Eufrásia da Silveira e Alm. Tamandaré, na região do Porto na cidade de Pelotas.

. Os serviços serão regidos pelas presentes Especificações Técnicas e projetos. Os serviços compreendem:

- Escavações;
- Quadra poliesportiva em concreto;
- Alambrado para a quadra;
- Licenciamento ambiental ou Dispensa;
- Anotação e pagamento das RRT's ou ART's exigíveis;

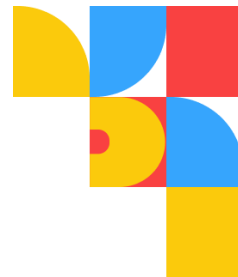

- Instalação do canteiro de obras;
- Instalação de sinalização simplificada de obra, garantindo o isolamento necessário ao local de intervenção;
- Execução da limpeza geral dos serviços, de seus complementos, de seus acessos, interligações e entornos, e demais partes afetadas com a execução dos serviços e tratamento final das partes executadas.

## 2. EXECUÇÃO E CONTROLE

### 2.1 Fiscalização

A administração fiscalizará obrigatoriamente a execução das obras ou serviços contratados, a fim de verificar se no seu desenvolvimento estão sendo observados os projetos, especificações e demais requisitos previstos no contrato. A fiscalização será feita por pessoal credenciado e designado pela Prefeitura Municipal de Pelotas, através da Secretaria de Planejamento e Gestão.

Quando houver dúvidas ou necessidade de informações complementares nos projetos, nos quantitativos ou no memorial deverá ser consultada a Secretaria de Planejamento e Gestão (SEPLAG) através da fiscalização para as definições finais.

### 2.2 Responsabilidades

Fica reservado à Prefeitura Municipal de Pelotas, nesse ato representada pela Secretaria de Planejamento e Gestão (SEPLAG), o direito e a autoridade para resolver todo e qualquer caso singular e porventura omissos nesse memorial e que não seja definido em outros documentos contratuais, como o próprio contrato ou outros elementos fornecidos. Na existência de serviços não descritos, a CONTRATADA somente poderá executá-los após aprovação da Fiscalização. A omissão de qualquer procedimento ou norma neste memorial, nos projetos, ou em outros documentos contratuais, não exime a CONTRATADA da obrigatoriedade da utilização das melhores técnicas preconizadas para os trabalhos, respeitando os objetivos básicos de funcionalidade e adequação dos resultados, bem como todas as normas da ABNT vigentes, e demais pertinentes.

É responsabilidade da CONTRATADA o fornecimento de todos os materiais, equipamentos e mão-de-obra de primeira linha necessária ao cumprimento integral do objeto da licitação, baseando-se nos projetos fornecidos bem como nos respectivos memoriais descritivos, responsabilizando-se pelo atendimento a todos os dispositivos legais vigentes, bem como pelo cumprimento de normas técnicas da ABNT e demais pertinentes, normas de segurança, pagamento de encargos, taxas, emolumentos, etc.

A empreiteira deverá tomar providências para evitar que seus serviços prejudiquem benfeitorias ou obras existentes, respondendo pelos danos causados ao Município ou a terceiros. Todas as benfeitorias atingidas, tais como pavimentos, enleivamentos, muros, etc., deverão ser integralmente reconstituídas ao seu estado inicial.

Não se poderá alegar, em hipótese alguma, como justificativa ou defesa, pela CONTRATADA, desconhecimento, incompreensão, dúvidas ou esquecimento das cláusulas e condições, do contrato, dos projetos, das especificações técnicas, do memorial, bem como de tudo o que estiver contido nas normas, especificações e métodos da ABNT, e outras normas pertinentes citadas ou não neste memorial. A existência e a atuação da Fiscalização em nada diminuirão a responsabilidade única, integral e exclusiva da CONTRATADA no que concerne aos serviços e suas implicações

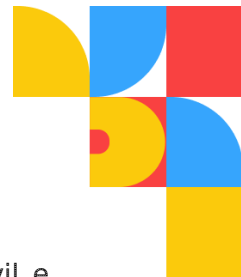

próximas ou remotas, sempre de conformidade com o contrato, o Código Civil e demais leis ou regulamentos vigentes, no Município, Estado e na União.

É da máxima importância, que o Engenheiro Residente e ou Responsável Técnico promovam um trabalho de equipe com os diferentes profissionais e fornecedores especializados, envolvidos nos serviços, durante todas as fases de organização e construção. A coordenação deverá ser precisa, enfatizando-se a importância do planejamento e da previsão. Não serão toleradas soluções parciais ou improvisadas, ou que não atendam à melhor técnica preconizada para os serviços objetos desta licitação.

**Ficará a cargo da CONTRATADA, informar, com 30 dias de antecedência ao início de cada etapa construtiva, por item de projeto, todas as concessionárias de serviços públicos, que se utilizam do sub-solo urbano como meio de condução de suas estruturas de distribuição ou coleta (Energia Elétrica, Telecomunicações, Águas, Esgotos e Drenagem) para que tenham conhecimento integral do cronograma de execução da pavimentação projetada.**

Tais empresas deverão interceder nestes segmentos – previamente – sanando deficiências ou expandindo suas estruturas, de modo tal que: uma vez executada a pavimentação, não sejam necessárias suas interferências destrutivas nestes pavimentos, para socorrer problemas banais, executar ligações individuais, implementar projetos de ampliação, que, neste prazo, deverão ser revisados e previstos, sob pena de terem suas necessidades futuras indeferidas ou deferidas sob pesado encargo financeiro, carreados aos cofres da municipalidade, que serão investidos na ideal reconstituição técnica das avarias produzidas.

Caberá a CONTRATADA o fornecimento e manutenção de um Diário de Obra, permanentemente disponível no local da obra ou serviço, sendo, obrigatoriamente, registrados neste:

**Pela CONTRATADA:**

- As condições meteorológicas prejudiciais ao andamento dos trabalhos;
- Efetivo diário presente na obra, bem como a presença de serviços e/ou funcionários terceirizados;
- As falhas nos serviços de terceiros, não sujeitos à sua ingerência;
- As consultas à fiscalização;
- As datas de conclusão de etapas caracterizadas, de acordo com o cronograma aprovado;
- Os acidentes ocorridos no decurso dos trabalhos;
- As respostas às interpelações da fiscalização;
- A eventual escassez de material que resulte em dificuldade para a obra ou serviço;
- Outros fatos que, a juízo do contratado, devam ser objeto de registro.

**Pela FISCALIZAÇÃO:**

- Atestação da veracidade de registros feitos pelo contratado;
- Juízo formado sobre o andamento da obra ou serviço, tendo em vista os projetos, especificações, prazos e cronogramas;
- Observações cabíveis a propósito dos lançamentos do contratado no diário de obra;
- Soluções às consultas lançadas ou formuladas pelo contratado, com correspondência simultânea para a autoridade superior;
- Restrições que lhe pareçam cabíveis a respeito do andamento dos trabalhos ou do desempenho do contratado, seus prepostos e sua equipe;

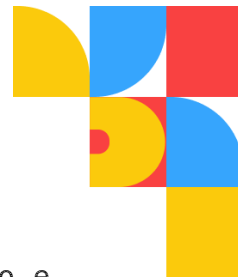

- Determinação de providências para o cumprimento do projeto e especificações;
- Outros fatos ou observações cujo registro se torne conveniente ao trabalho da fiscalização.
- Concluída a obra, a CONTRATADA fornecerá à CONTRATANTE os desenhos atualizados As-Built de quaisquer elementos ou instalações da obra que, por motivos diversos, tenham sofrido modificação no decorrer dos trabalhos. Os referidos desenhos submetidos ao parecer da Fiscalização e do Gerente do Contrato, deverão ser entregues digitalizados e impressos.

### 3. OBSERVAÇÕES SOBRE MATERIAIS

Todos os materiais fornecidos pela CONTRATADA deverão ser de Primeira Qualidade ou Qualidade Extra, (entendendo-se primeira qualidade ou qualidade extra, o nível de qualidade mais elevado da linha do material a ser utilizado), satisfazer as Especificações da ABNT/INMETRO e demais normas citadas, e ainda, serem de qualidade, modelo, marcas e tipos especificados no projeto e neste memorial.

Caso o material especificado nos projetos e ou memorial, tenha saído de linha, ou se encontrar obsoleto, o mesmo deverá ser substituído pelo novo material lançado no mercado, desde que comprovada sua eficiência, equivalência e atendimento às condições estabelecidas nos projetos, especificações e contrato.

Marcas e ou modelos não contemplados neste memorial, poderão estar definidas nos projetos de arquitetura ou específicos. Se, eventualmente, for conveniente, a troca de materiais ou de serviços especificados por equivalentes somente poderá ser efetivada mediante prévia e expressa autorização da Fiscalização. A aprovação será feita por escrito, mediante amostras apresentadas à Fiscalização antes da aquisição do material.

O estudo e aprovação pela Prefeitura Municipal, dos pedidos de substituição, só serão efetuados quando cumpridas as seguintes exigências:

- Declaração de que a substituição se fará sem ônus para a CONTRATANTE, no caso de materiais equivalentes.
- Apresentação de provas, pelo interessado, da equivalência técnica do produto proposto ao especificado, compreendendo como peça fundamental o laudo do exame comparativo dos materiais, efetuado por laboratório tecnológico idôneo, à critério da FISCALIZAÇÃO.
- Indicação de marca, nome de fabricante ou tipo comercial, que se destinam a definir o tipo e o padrão de qualidades requeridas.

### 4. CANTEIRO DE SERVIÇOS

O canteiro da obra deverá apresentar boas condições de segurança e limpeza, e ordenada circulação, nele se instalando galpões, depósitos e escritórios, e onde serão mantidos:

- Placas de identificação da obra e da empresa construtora, a primeira conforme modelo próprio;
- O Diário de Obra;
- Toda a documentação relativa aos serviços, na qual se incluem desenhos, especificações, contratos, cronogramas, etc.



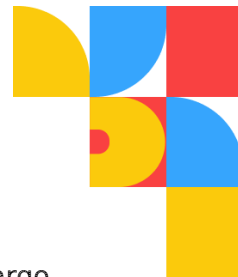

- O mobiliário e aparelhos necessários ao canteiro de serviços ficarão a cargo da CONTRATADA, exceto nos locais de uso da Fiscalização, que será à custa da CONTRATANTE.

## 4.1 Localização e Descrição

O canteiro de serviços poderá localizar-se junto ao local de execução dos mesmos ou em local a ser determinado pela Fiscalização e deverá ser fornecido pela CONTRATADA. Deverão ser previstas à custa da CONTRATADA, todas as placas necessárias aos serviços, exigidas por lei, bem como a placa da obra, conforme padrão em anexo, e também aquelas exigidas por convênios específicos dos serviços.

## 4.2 Segurança

Toda a área do canteiro deverá ser sinalizada, através de placas, quanto à movimentação de veículos, indicações de perigo, instalações e prevenção de acidentes. Especial atenção deverá ser dada aos pontos de entrada e saída de máquinas e veículos na obra e nos locais onde ocorrer estrangulamento das faixas de tráfego. Deverá ser prevista a sinalização noturna.

Instalações apropriadas para combate a incêndios deverão ser previstas em todas as edificações e áreas de serviço sujeitas à incêndios, incluindo-se o canteiro de serviços, almoxarifados e adjacências.

Todos os panos, estopas, trapos oleosos e outros elementos que possam ocasionar fogo deverão ser mantidos em recipiente de metal e removidos para fora das edificações ou de suas proximidades, e das proximidades dos serviços, cada noite, e sob nenhuma hipótese serão deixados acumular. Todas as precauções deverão ser tomadas para evitar combustão espontânea.

Deverá ser prevista uma equipe de segurança interna para controle e vigia das instalações, almoxarifados, etc. e disciplina interna, cabendo à CONTRATADA toda a responsabilidade por quaisquer desvios ou danos, furtos, decorrentes da negligência durante a execução dos serviços até a sua entrega definitiva.

Será de responsabilidade exclusiva da construtora o fornecimento dos EPIs. Deverá ser obrigatória a utilização de equipamentos de segurança, como botas, capacetes, cintos de segurança, óculos e demais proteções de acordo com as Normas de Segurança do Trabalho.

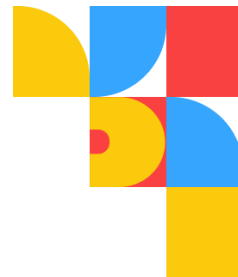

## **B. MEMORIAL DESCRITIVO E ESPECIFICAÇÕES TÉCNICAS**

### **1. CONSTRUÇÃO DE QUADRA POLIESPORTIVA NA PRAÇA DOMINGOS RODRIGUES (ALFÂNDEGA), QUADRA 03**

#### **1.1. ADMINISTRAÇÃO LOCAL**

##### **Administração Local**

A administração local considera uma verba destinada para a operação e manutenção do canteiro de obras, levando em conta pessoal e carga horária pelo tempo estimado da obra.

##### **Entrada Provisória de Energia**

Para abastecimento do canteiro de obras. O executante deverá prover-se de luz e força necessárias ao atendimento dos serviços da obra, instalando um gerador de energia para seu uso (se necessário) ou ligando seu ponto de força à rede pública, atendendo às determinações da concessionária local.

##### **Locação de container 2,30x6,00m**

Para escritório, com instalações elétricas, pelo tempo necessário previsto para a execução da obra;

##### **Locação de Banheiros Químicos**

Considerado a locação de 01 banheiro químico, com 02 limpezas semanais, durante a duração da obra. Será instalado junto ao canteiro.

##### **Mão de obra**

A obra deverá ter encarregado geral de obras e engenheiro civil de obra Jr. para acompanhamento dos serviços previstos no projeto, memorial e planilhas, e execução.



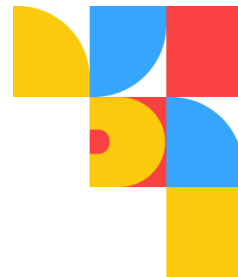

## **1.2 SERVIÇOS PRELIMINARES**

### **1.2.1 PLACA DE OBRA**

O Executante deverá instalar uma placa de obra em chapa galvanizada, dispostas no local de intervenção, medindo 1,50X2,00m, seguindo os dizeres, cores e proporções previstos na versão vigente do Manual de Placas de obra da Prefeitura Municipal de Pelotas, conforme Layout concedido pela Secretaria de Comunicação de Pelotas.

### **1.3 LOCAÇÃO DA OBRA**

Deverá ser executada em terreno limpo e livre de qualquer objeto estranho à obra, nas medidas e esquadros especificados no projeto arquitetônico, o marco referencial para marcação da obra será a própria delimitação dos canteiros (meio-fio).

## **FERRAMENTAS E EQUIPAMENTOS**

Serão fornecidas pelo construtor, no entanto, será exigido pela fiscalização o uso de todos os equipamentos de segurança nos termos da legislação vigente (capacete, luvas, botas etc).

## **1.4. QUADRA EM CONCRETO**

### **1.4.1 QUADRA POLIESPORTIVA**

Seguido da limpeza da camada vegetal, será executado lastro de brita de 6cm também compactado, sendo utilizada camada separadora de lona plástica extra forte preta 200micra.

Para execução do radier está previsto a instalação de formas, sendo a camada de concreto (FCK 30MPa) de 10cm armada com Tela Q -196, (4,5mx6,0m – Bitola de 5.00mm, malha de 10cmx10cm.

O piso em concreto receberá após a cura polimento, acabamento em resina acrílica, corte e tratamento das juntas com selante a base de alcatrão e poliuretano. Os caimentos estão indicados em planta.

Além disso a área da quadra receberá pintura acrílica para demarcação dos esportes, sendo utilizada azul e verde claro, e as linhas de demarcação em branco, amarelo, azul escuro e laranja, de acordo com cada atividade esportiva, com

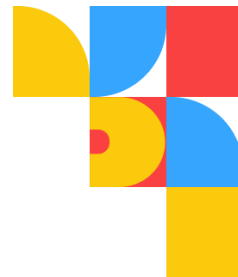

espessura de 5cm, seguindo o detalhamento do projeto.

As superfícies a serem pintadas serão cuidadosamente limpas e convenientemente preparadas para o tipo de pintura que irão receber. As superfícies só poderão ser pintadas quando perfeitamente secas. Cada demão de tinta, só poderá ser aplicada quando a precedente estiver perfeitamente seca, observando-se um intervalo de tempo mínimo de 24 horas entre demãos ou conforme especificação do fabricante da tinta. Deverão ser tomados cuidados especiais para evitar respingos e salpicaduras de tinta em locais que não deverão receber tinta, utilizando-se de lonas, fitas e proteções adequadas ao perfeito cobrimento das superfícies. As linhas de demarcação serão em tinta epóxi, aplicação manual nas cores conforme indicado no projeto.

#### **1.4.2 FECHAMENTO COM ALAMBRADO**

O alambrado para a quadra é estruturado por tubos de aço galvanizado, com diâmetro de 2" nas barras horizontais das extremidades e nos travamentos verticais, os travamentos horizontais intermediários são em tubos de 1 1/4". O fechamento consiste em tela de arame galvanizado, fio 14 BWG e malha quadrada 5 x 5 cm.

O portão de acesso à quadra é composto por estrutura externa em tubos galvanizados de 2" e com diagonais em tubos de 1 1/4", fechamento em tela de arame galvanizado, fio 14 BWG e malha quadrada 5 x 5 cm.

Estrutura em tubo de aço galvanizado com acabamento em esmalte sintético fosco na cor cinza chumbo.

#### **1.4.3 EQUIPAMENTOS**

##### **CONJUNTO DE TRAVES PARA FUTEBOL – QUADRA POLIESPORTIVA**

Instalar na quadra de areia conjunto de traves pintadas na cor branca em primer com tinta esmalte sintético (3,00x2,00m) próprias para prática de futebol de

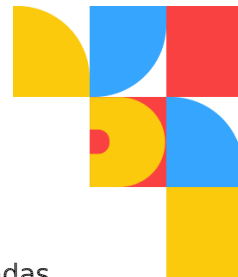

salão/sete, assim como suas respectivas redes de Polietileno fio 4mm. Serão fixadas no piso, através de blocos de concreto enterrados.

### **CONJUNTO DE TABELAS PARA BASQUETE/ POLIESPORTIVA**

Instalar na quadra poliesportiva 01 par de tabelas de compensado naval 1,80 x 1,20m com aros de metal e respectivas redes para prática de Basquete. A estrutura com suporte metálico 5", altura 3,05m fixado atrás das goleiras.

### **1.5 LIMPEZA**

No término da obra, deverá ser feita uma limpeza geral final, de modo que a obra fique em condições de imediata utilização.

Para fins de recebimento dos serviços serão verificadas as condições dos pisos, etc., ficando o CONSTRUTOR obrigado a efetuar os arremates eventualmente solicitados pelos membros da fiscalização.

Será removido todo o entulho do terreno, sendo cuidadosamente limpos todos os acessos.

Todas as pavimentações serão limpas.

**Arq. Elise Lopes Dutra**

CAU – A46844-4

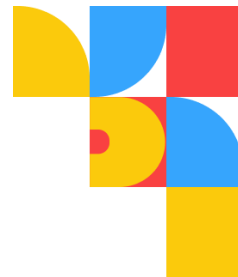

## C. ANEXOS 1. MAPAS

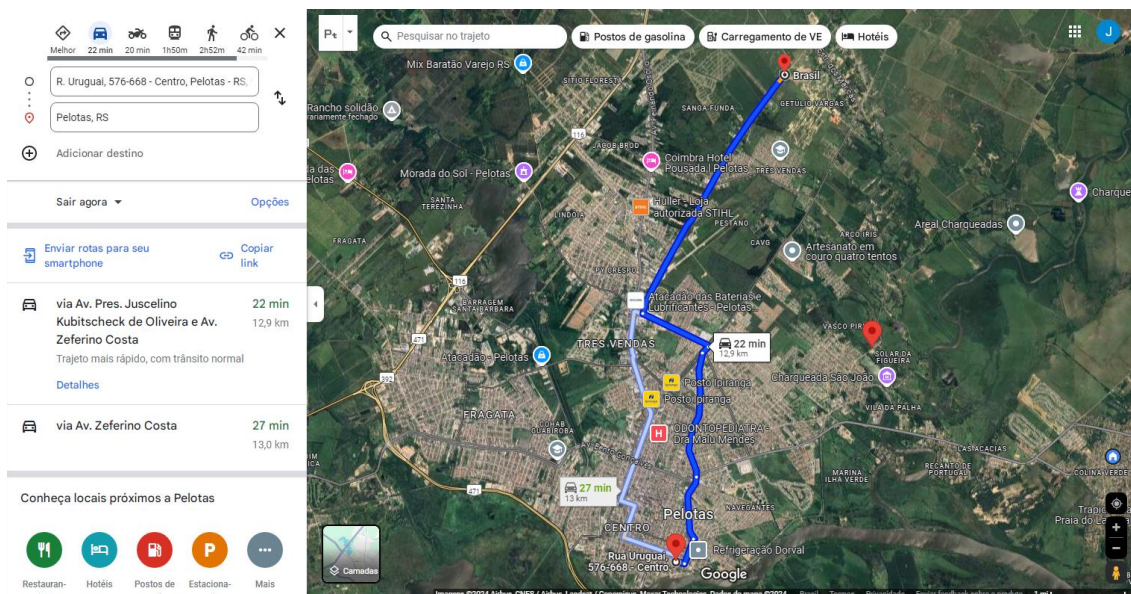

Bota-fora – 12,90Km

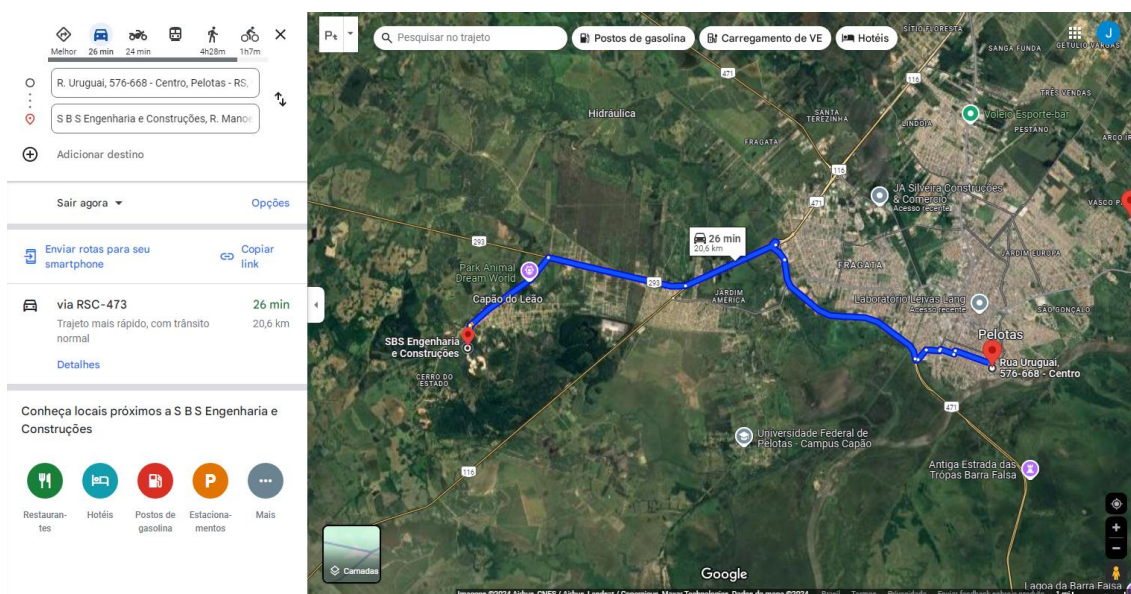

Brita – 20,60KM





# SECRETARIA DE URBANISMO

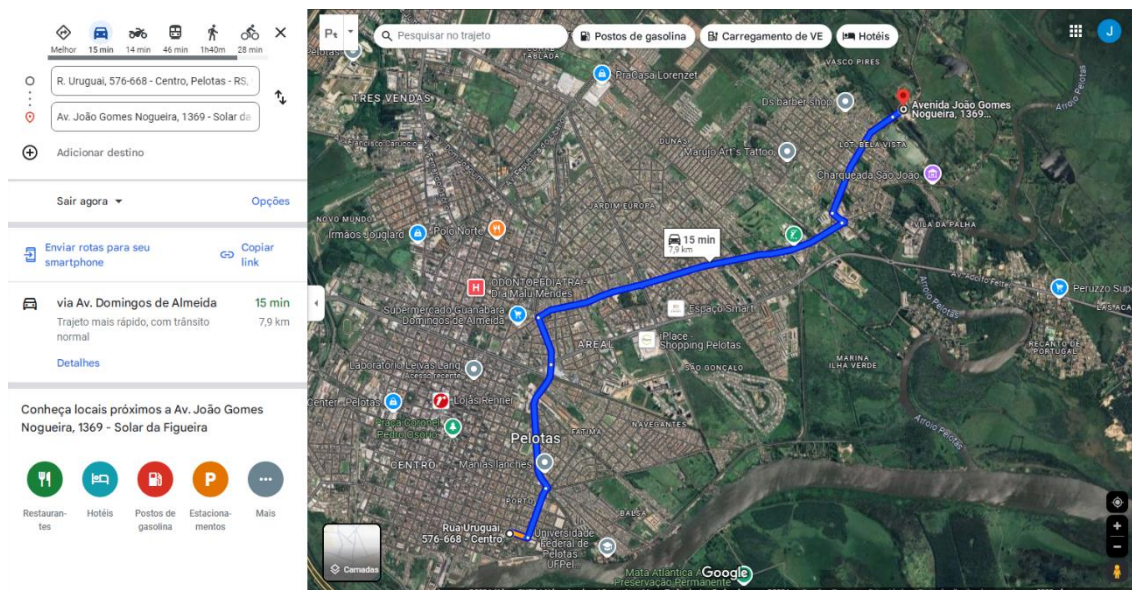
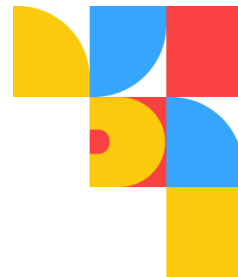

Areia – 7,90Km