

ENADE EDIÇÃO 2022

Tutorial Edital INEP nº **51/2022**

Inscrições em lote e individuais –

Passo a passo – Sistema Cobalto e Sistema Enade

Avaliação do Desempenho do Estudante - ENADE

Avaliação do Desempenho do Estudante

- Feita através do **Enade**
- Avaliação de **caráter obrigatório** – Componente curricular obrigatório – **Sem ela, não há colação de grau!**
 - “1.9 O Enade é componente curricular obrigatório, conforme determina o § 5º do art. 5º da Lei nº 10.861/2004 e o § 1º do art. 39 da Portaria Normativa MEC nº 840, de 2018, sendo condição necessária para a conclusão do curso de graduação.”
- A avaliação ocorre todos os anos e edital dita quais cursos serão avaliados naquela edição;
- Avaliação dos cursos de forma trienal, obedecendo ao ciclo avaliativo: **Ano 1**, **Ano 2** e **Ano 3**:

Ciclos Avaliativos

- **Ano I: Verde:**

- Cursos de bacharelado: nas áreas de conhecimento de Ciências Agrárias, Ciências da Saúde e áreas afins; **Engenharias e Arquitetura e Urbanismo**; e
- Cursos Superiores de Tecnologia nas áreas de Ambiente e Saúde, Produção Alimentícia, Recursos Naturais, Militar e Segurança.

- **Ano II: Azul:**

- Cursos de bacharelado nas áreas de conhecimento de Ciências Biológicas; Ciências Exatas e da Terra; Linguística, Letras e Artes; e áreas afins;
- Cursos de licenciatura nas áreas de conhecimento de Ciências da Saúde; Ciências Humanas; Ciências Biológicas; Ciências Exatas e da Terra; Linguística, Letras e Artes; e
- Cursos de bacharelado nas áreas de conhecimento de Ciências Humanas e Ciências da Saúde, com cursos avaliados no âmbito das licenciaturas;
- Cursos Superiores de Tecnologia nas áreas de Controle e Processos Industriais, Informação e Comunicação, Infraestrutura e Produção Industrial.

Ciclos Avaliativos

- **Ano III: Vermelho:**

- a) Cursos de bacharelado nas Áreas de Conhecimento Ciências Sociais Aplicadas e áreas afins;
- b) Cursos de bacharelado nas Áreas de Conhecimento Ciências Humanas e áreas afins que não tenham cursos também avaliados no âmbito das licenciaturas; e
- c) Cursos Superiores de Tecnologia nas áreas de Gestão e Negócios, Apoio Escolar, Hospitalidade e Lazer, Produção Cultural e Design.

Finalidades do ENADE:

- Contribuir para a avaliação dos cursos de graduação por meio da verificação das competências, habilidades e conhecimentos desenvolvidos pelos estudantes em sua formação, em consonância com características do perfil profissional da área;
- Aferir o desempenho dos estudantes no que se refere ao uso, síntese e integração de conhecimentos adquiridos ao longo do curso;
- Possibilitar aos cursos o acompanhamento dos resultados de suas ações pedagógicas;

Operacionalização: Áreas avaliadas

- Cursos enquadrados automaticamente pelo INEP, a partir de seu **rótulo da Classificação CINE** – edital prevê quais rótulos serão avaliados naquela edição – todos os cursos de graduação estão classificados, porém nem todos participam do Enade;
- INEP realiza o levantamento da abrangência da oferta e a quantidade de estudantes matriculados, considerando os seguintes critérios mínimos:
 - Bacharelados e Licenciaturas: 100 cursos e 2000 estudantes concluintes;
 - Tecnólogos: 75 cursos e 2000 estudantes concluintes.

Resultados

- A partir dos resultados das provas do Enade, são calculados e publicados 3 indicadores de qualidade:
 - **Conceito Enade,**
 - **Conceito Preliminar de Curso(CPC) e**
 - **Índice Geral de Cursos(IGC);**
- Os resultados(conceitos) são utilizados para fins de regulação de cursos de graduação.

Conceito ENADE

- Calculado para o curso da IES, localizada em um município, considerada uma área de avaliação.
- A nota do curso inclui o **desempenho dos alunos nas provas de formação geral e componente específico.**

Conceito Preliminar de Curso - CPC

- Avalia os cursos de graduação , a partir do desempenho dos estudantes;
- Calculado por Código de Curso, para aqueles com ao menos 2 (dois) concluintes participantes no Enade
- Combina diversas medidas relativas à qualidade do curso (oito medidas):

Conceito Preliminar de Curso - CPC

- Nota dos Concluintes no Enade (NC)
- Nota de Professores Doutores (NPD)
- Nota de Professores Mestres (NPM)
- Nota de Professores com Regime de Dedicação Integral ou Parcial (NPR)
- Nota do Indicador de Diferença entre os Desempenhos Observado e Esperado (NIDD)
- **Nota referente à Infraestrutura (NF)**
- **Nota referente à Organização Didático-Pedagógica (NO)**
- **Nota Referente às Oportunidades de Ampliação da Formação Acadêmica e Profissional (NA)**

Questionário
do Estudante

Conceito Preliminar de Curso - CPC

DIMENSÃO	COMPONENTES	PESOS	
Desempenho dos Estudantes	Nota dos Concluintes no Enade (NC)	20,0%	
Valor Agregado	Nota do Indicador de Diferença entre os Desempenhos Observados e Esperados (NIDD)	35,0%	
Corpo Docente	Nota de Proporção de Mestres (NM)	7,5%	30,0%
	Nota de Proporção de Doutores (ND)	15,0%	
	Nota de Regime de Trabalho (NR)	7,5%	
Percepção Discente sobre as Condições do Processo Formativo	Nota Referente à Organização Didático-pedagógica (NO)	7,5%	15,0%
	Nota Referente à Infraestrutura e Instalações Físicas (NF)	5,0%	
	Nota Referente às Oportunidades de Ampliação da Formação Acadêmica e Profissional (NA)	2,5%	

Conceito Preliminar de Curso - CPC

Tabela 3 – Distribuição do CPC

CPC (Faixa)	CPC_i (Valor Contínuo)
1	$0 \leq CPC_i < 0,945$
2	$0,945 \leq CPC_i < 1,945$
3	$1,945 \leq CPC_i < 2,945$
4	$2,945 \leq CPC_i < 3,945$
5	$3,945 \leq CPC_i \leq 5$

Índice Geral de Cursos - IGC

- Indicador de qualidade que avalia as instituições de educação superior, a partir do desempenho do estudante.
- Leva em consideração:
 - Conceitos preliminares de cursos (CPC);
 - Conceitos de avaliação de programas de pós-graduação stricto sensu atribuídos pela CAPES;
 - Distribuição dos estudantes entre os diferentes níveis de ensino, graduação ou pós-graduação stricto sensu da Instituição avaliada.

Enade

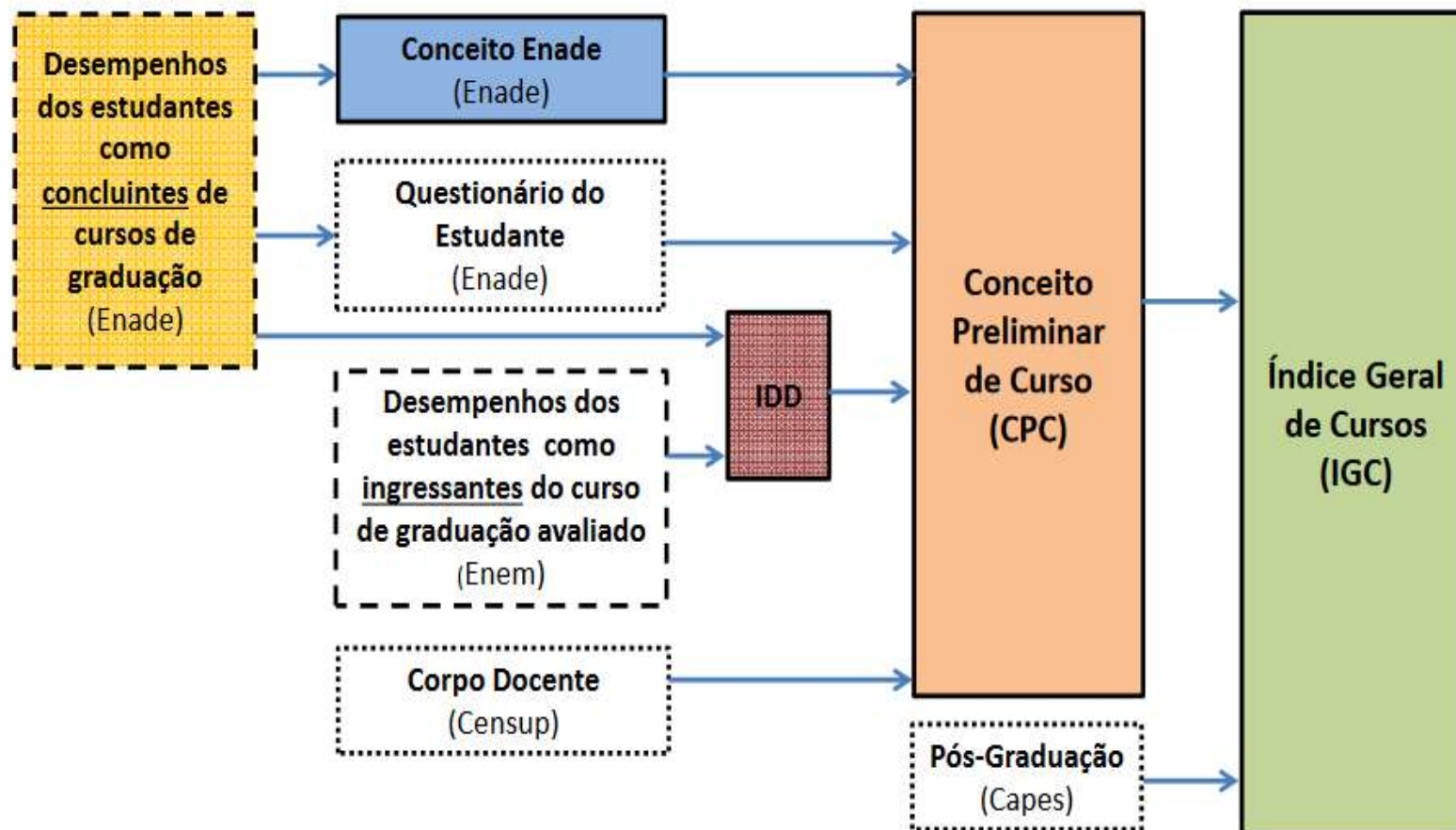

Instrumentos aplicados no Enade

- Instrumentos aplicados no Enade:

→ ✓ Questionário do Estudante

✓ Questionário do Coordenador

→ ✓ Prova

	DIMENSÕES DO INSTRUMENTO	TIPO DE ITEM	NOTA ENADE
ENADE	Formação Geral (FG)	8 de múltipla escolha	25%
		2 discursivas	
	Conhecimento Específico (CE)	27 de múltipla escolha	75%
		3 discursivas	

✓ Questionário de percepção de prova

Alunos Regulares

Dos Cursos Avaliados

- Cursos vinculados às áreas de avaliação relacionadas no item 4.1 do edital 51/2022, com a devida correspondência de grau acadêmico conferido e rótulo da Classificação Internacional Normalizada da Educação adaptada em 2018 para os cursos de graduação e sequenciais do Brasil (Cine Brasil 2018) vinculados a cada área.

Dos Cursos Avaliados

❖ Para o Enade – edição 2022, foram definidas as seguintes áreas de avaliação pela Portaria nº 41, de 20 de janeiro de 2022:

1. Bacharelados em:

Nº	Áreas de avaliação para o Enade 2022	Classificação Cine Brasil	
		Rótulo Cine	Código Rótulo Cine
1	Administração	Administração	0413A01
2	Administração Pública	Administração Pública	0413A02
3	Ciências Contábeis	Contabilidade	0411C01
4	Ciências Econômicas	Economia	0321J01
5	Comunicação Social - Jornalismo	Jornalismo	0321J01
6	Comunicação Social - Publicidade e propaganda	Publicidade e propaganda	0414P01
7	Direito	Direito	0421D01
8	Psicologia	Psicologia	0313P01
9	Relações internacionais	Relações internacionais	0312R01
10	Secretariado Executivo	Secretariado	0415S01
11	Serviço Social	Serviço Social	0923S01
12	Teologia	Teologia	0221T01
13	Turismo	Turismo	1015T01

❖ Para o Enade – edição 2022, foram definidas as seguintes áreas de avaliação pela Portaria nº 41, de 20 de janeiro de 2022:

2. Superiores de Tecnologia em:

Nº	Áreas de avaliação para o Enade 2022	Classificação Cine Brasil	
		Rótulo Cine	Código Rótulo Cine
14	Tecnologia em Comércio Exterior	Comércio exterior	0413C01
15	Tecnologia em Design de Interiores	Design de interiores	0212D03
16	Tecnologia em Design de Moda	Moda	0212M01
17	Tecnologia em Design Gráfico	Design gráfico	0211D01
18	Tecnologia em Gastronomia	Gastronomia	1013G01
19	Tecnologia em Gestão Comercial	Gestão comercial	0416G01
20	Tecnologia em Gestão da Qualidade	Gestão da qualidade	0413G02
21	Tecnologia em Gestão de Recursos Humanos	Gestão de pessoas	0413G07
22	Tecnologia em Gestão Financeira	Gestão financeira	0412G01
23	Tecnologia em Gestão Pública	Gestão pública	0413G12
24	Tecnologia em Logística	Logística	0413L01
25	Tecnologia em Marketing	Marketing	0414M01
26	Tecnologia em Processos Gerenciais	Gestão de negócios	0413G05

CÓDIGO DO CURSO	NOME DO CURSO	GRAU	CÓDIGO CINE RÓTULO	CINE RÓTULO
1101544	ADMINISTRAÇÃO	Bacharelado	0413A01	Administração
1113667	CIÊNCIAS ECONÔMICAS	Bacharelado	0311E01	Economia
14972	DIREITO	Bacharelado	0421D01	Direito
5000132	GASTRONOMIA	Tecnológico	1013G01	Gastronomia
120803	GESTÃO PÚBLICA	Tecnológico	0413G12	Gestão pública
1102184	JORNALISMO	Bacharelado	0321J01	Jornalismo
1127951	PROCESSOS GERENCIAIS	Tecnológico	0413G05	Gestão de negócios
1102064	PSICOLOGIA	Bacharelado	0313P01	Psicologia
1102999	RELAÇÕES INTERNACIONAIS	Bacharelado	0312R01	Relações internacionais
45157	TURISMO	Bacharelado	1015T01	Turismo

Dos Alunos Habilitados

- 5.1 Deverão ser inscritos no Enade 2022 **todos os estudantes ingressantes e concluintes** de cursos de bacharelado e superiores de tecnologia vinculados às áreas de avaliação previstas no item 4.1 deste Edital, **que atendam aos critérios de habilitação.**

Dos Alunos Habilitados

- a) **Ingressantes**: aqueles que tenham iniciado o respectivo curso no ano de 2022, estejam devidamente matriculados **E** tenham de 0 a 25% da carga horária mínima do currículo do curso integralizada até o último dia do período de retificação de inscrições do Enade 2022. **(31/08/2022)**

- **Ingressantes**:

- **2021/2*; 2022/1 e 2022/2 – Matriculado até 31/08/2022 e com até 25% da CH mínima de integralização**
- **Módulo Enade do Cobalto está apresentando ingressantes 2021/2, 2022/1 e 2022/2 - % CH pode não estar correta.**

Dos Alunos Habilitados

- b) **Concluintes de cursos de Bacharelado**: aqueles que tenham integralizado 80% ou mais da carga horária mínima do currículo do curso definido pela IES e não tenham colado grau até o último dia do período de retificação de inscrições do Enade 2022 (31/08/2022), OU aqueles com previsão de integralização de 100% da carga horária do curso até julho de 2023.

- **Concluintes:**

- **tenham cumprido 80% ou mais da carga horária mínima do currículo do curso até 31 de Agosto de 2022 OU que possuam expectativa de cumprir 100% da carga horária até julho de 2023.**
- **Concluintes com colação de grau até 31/08/2022 estão dispensados DA INSCRIÇÃO E DA PARTICIPAÇÃO!**

Dos Alunos Habilitados

c) **Concluintes de Cursos Superiores de Tecnologia: aqueles que tenham integralizado 75% ou mais da carga horária mínima do currículo do curso definido pela IES e não tenham colado grau até o último dia do período de retificação de inscrições do Enade 2022; OU aqueles com previsão de integralização de 100% da carga horária do curso até dezembro de 2022.**

Concluintes:

tenham cumprido 75% ou mais da carga horária mínima do currículo do curso até 31 de Agosto de 2022 OU que possuam expectativa de cumprir 100% da carga horária até julho de 2023.

Concluintes com colação de grau até 31/08/2022 estão dispensados DA INSCRIÇÃO E DA PARTICIPAÇÃO!

Concluintes 2021/2

- Como temos prazo para a colação de grau dos concluintes **2021/2 e 2022/1** para que eles sejam dispensados da realização da prova Enade - **31 de agosto de 2022**, e alguns cursos teriam colações de grau após essa data, foi sugerido que fossem antecipadas as colações de grau para assegurar que esses alunos fiquem regulares em relação ao Enade deste ano.
- Entrar em contato o quanto antes com a Emileni (CRA) para ver quais procedimentos devem ser adotados.

Dos Alunos Habilitados

- 5.2 O estudante que estiver vinculado ao curso, **independentemente da sua situação de matrícula** (trancada ou afastado da Instituição de Educação Superior), **estando habilitado, como ingressante ou concluinte, deverá ser inscrito no Enade 2022.**
- 5.3 O estudante habilitado para o Enade 2022 deverá ser inscrito pela IES **independentemente de haver registro de sua participação em edições anteriores do Exame.**
- 5.4 O estudante de cursos avaliados pelo Enade 2022 que colar grau até o último dia do período de retificação de inscrições desta edição do Exame **(31/08/2022)** é considerado como não habilitado ao Enade 2022, estando automaticamente em **situação regular** perante o Exame, devendo tal situação ser registrada em seu histórico escolar, nos termos do art. 58 da Portaria Normativa MEC nº 840, de 2018.

Dos Alunos Habilitados

- 5.7 Os **estudantes ingressantes** habilitados, **devidamente inscritos** pelas IES, ficarão **dispensados da participação no Enade 2022**, tendo sua situação de regularidade atribuída pelo Inep – **somente inscrição**.
- 5.8 Os **estudantes concluintes** habilitados, **devidamente inscritos** pelas IES, ficam **convocados para participação no Enade 2022**, tendo sua regularidade atribuída conforme item 6.2 deste Edital. - **Inscrição, Cadastro, Questionário do Estudante e Prova**.

Dos Alunos Habilitados

- **Cuidado!!**

- **Aluno ingressante habilitado com aproveitamento de disciplinas -> que vira concluinte habilitado:** A classificação “concluinte” é superior a de ingressante.
- **Nesse caso, o estudante deve ser inscrito como “concluinte” no Enade 2022.**
- **Inscrição individual**, pois o arquivo em lote retirado do Cobalto não conseguirá alterar a característica dele para “concluinte”.

Da Regularidade do Estudante

6.1 Os estudantes habilitados terão sua **situação de regularidade** perante o Enade 2022 **divulgada pelo Inep**, no Sistema Enade, em **relatório específico**. – **A partir de 15 de Dezembro de 2022**

6.2 A **situação de regularidade** do estudante habilitado inscrito no Enade 2022 **será atribuída** mediante uma das seguintes **ocorrências**:

- 6.2.1 **Efetiva participação do estudante concluinte** no Enade 2022, atestada pelo Inep mediante preenchimento do Questionário do Estudante e assinatura na lista de presença da sala de provas.

- 6.2.2 **Regularização da situação do estudante concluinte** no Enade 2022, por intermédio de dispensa de prova, quando do cumprimento dos demais requisitos previstos para a obtenção de regularidade, nos termos deste Edital.

- 6.2.3 **Regularização da situação do estudante ingressante ou concluinte** no Enade 2022, por intermédio de dispensa integral de sua participação no Exame, por ato do Inep ou por registro de Declaração de Responsabilidade da IES, nos termos deste Edital.

- 6.3 Os estudantes que **não cumprirem as obrigações** previstas para a obtenção de regularidade **ficarão em situação de irregularidade** perante o Enade 2022.

Da Regularidade do Estudante

- 6.5 A **situação de regularidade** dos estudantes atribuída pelo Inep será atestada por meio do **Relatório de Estudantes em Situação Regular** no Enade 2022, a ser disponibilizado às IES no **Sistema Enade**. – **A partir de 04 de Janeiro de 2023.**
- 6.7 A existência de irregularidade no Enade **impossibilita a colação de grau do estudante**, em decorrência da não conclusão do curso, por ausência de cumprimento de componente curricular obrigatório, conforme previsto no § 5º do art. 5º da Lei nº 10.861, de 2004.

Do Acesso das IES ao Sistema Enade

- O procurador educacional institucional e o coordenador de curso **deverão verificar seus acessos ao Sistema Enade**, no endereço <enade.inep.gov.br>, por meio de autenticação gov.br, conforme edital 51/2022 – **28 de junho a 04 de julho**
- Todos os **dados cadastrais da IES** constantes no Sistema Enade são **provenientes do Cadastro e-MEC**, incluindo os dados do procurador educacional institucional e do coordenador de curso.
- 7.4 A não observância do período de verificação de acesso poderá ensejar responsabilização da IES quanto à situação do enquadramento e/ou das inscrições no Sistema Enade.

Do Enquadramento dos Cursos

- 8.1 Considera-se enquadramento de curso neste Edital o processo pelo qual cada curso é vinculado à respectiva área de avaliação do Enade 2022, tomando-se como referência seu rótulo Cine Brasil registrado no Cadastro e-MEC, seu projeto pedagógico e as Diretrizes de Prova publicadas pelo Inep - portal.inep.gov.br/enade
- 8.2 O **enquadramento dos cursos** nas respectivas áreas de avaliação do Enade 2022 **será realizado automaticamente pelo Inep** usando a **correspondência entre o rótulo da Cine Brasil do curso registrado no sistema e-MEC e as respectivas áreas de avaliação do Enade**, conforme item 4 deste Edital.
- **Prazo:** A partir de **6 de Julho de 2022**

Do Enquadramento dos Cursos

AÇÃO	RESPONSÁVEL	PERÍODO
III - Enquadramento automático com base no rótulo Cine Brasil dos cursos	Inep	6 de julho de 2022
IV - Enquadramento dos cursos sem rótulo Cine Brasil registrado no Cadastro e-MEC	Procurador educacional institucional	6 de julho a 08 de agosto de 2022
V - Verificação do enquadramento automático	Procurador educacional institucional	6 de julho a 08 de agosto de 2022
VI - Registro de declarações de não enquadramento	Procurador educacional institucional	6 de julho a 08 de agosto de 2022

Do Enquadramento dos Cursos

- 8.2.6 O curso enquadrado automaticamente pelo Inep poderá ser desenquadrado pela IES, por intermédio do procurador educacional institucional, caso seja avaliado que não há consonância entre seu projeto pedagógico e a Diretriz de Prova relativa à área de avaliação do Enade a qual o curso foi vinculado.
- 8.2.6.1 O desenquadramento do curso, nos termos do item 8.2.3 deste Edital, deverá ocorrer até o último dia do período de retificação de enquadramento, conforme prazo definido no item 1.3 deste Edital, mediante registro de declaração justificada de não enquadramento no Sistema Enade.
- 8.2.6.2 O registro de declaração de não enquadramento poderá ser desfeito pelo procurador educacional institucional até o último dia do período de retificação de enquadramento, conforme prazo definido no item 1.3 deste Edital, e o curso poderá ser reenquadrado na área do Enade relativa a seu rótulo Cine Brasil, nos termos do item 4 deste Edital.
- 8.2.6.3 Cursos com rótulo Cine Brasil registrado no Cadastro e-MEC não poderão ser enquadrados em áreas do Enade 2022 de forma diferente daquelas definidas no item 4 deste Edital

Do Enquadramento dos Cursos

- 8.4.1 É obrigatório o enquadramento de todos os cursos da IES vinculados às áreas de avaliação do Enade 2022, **independentemente de o curso possuir ou não estudantes habilitados ingressantes e/ou concluintes.**

-

Das Inscrições pela IES

- 9.3 As inscrições dos estudantes ingressantes e/ou **concluintes** habilitados são de responsabilidade da IES, por ação direta do coordenador de curso, a serem realizadas no Sistema Enade enade.inep.gov.br
- Prazo para Inscrições: **06 de julho a 8 de Agosto**
- Retificação das Inscrições: **9 a 31 de Agosto**

AÇÃO	RESPONSÁVEL	PERÍODO
VIII - Inscrição dos estudantes ingressantes e concluintes habilitados	Coordenador de curso	6 de julho a 08 de agosto de 2022
X - Retificação de ações relativas ao enquadramento e às inscrições	Procurador educacional institucional e coordenador de curso	9 de agosto a 31 de agosto de 2022

Das Inscrições pela IES

- 9.4 Antes da inscrição, os coordenadores de todos os cursos enquadrados deverão **declarar**, no Sistema Enade, a **existência/inexistência de estudantes habilitados ingressantes e/ou concluintes**.
 - 9.4.1 A **funcionalidade de inscrição** será **habilitada** no Sistema Enade **somente após a declaração de existência de estudantes**.
 - 9.4.2 O **coordenador de curso** poderá **alterar as informações** constantes nas **declarações de existência de estudantes habilitados até 31 de agosto de 2022**.
 - 9.4.3 Caso o coordenador de curso **necessite alterar a declaração** de existência para inexistência de estudante habilitado, seja para ingressantes ou concluintes, **as inscrições realizadas indevidamente deverão ser excluídas antes** da alteração da declaração.

BRASIL Serviços Simplifique! Participe Acesso à Informação Legislação Canais

INEP Enade

Edição vigente
Curso: 116

Declaração de existência de estudantes habilitados

Senhor(a) Coordenador(a),

Antes da inscrição, os coordenadores de todos os cursos enquadrados deverão declarar a existência/inexistência de estudantes habilitados ingressantes e concluintes.

A funcionalidade de inscrição somente será disponibilizada após o registro da Declaração de existência de estudantes habilitados. O Coordenador também poderá alterar as informações constantes na declaração até o fim do período de ratificação de inscrições, pela página de acompanhamento de coordenador.

Atenção: caso seja necessário alterar a Declaração de existência de estudantes habilitados de "sim" para "não", seja para ingressantes ou concluintes, as eventuais inscrições realizadas independentemente deverão ser excluídas antes da alteração da declaração.

Declaro serem verdadeiras, nos termos registrados abaixo, as informações relativas à existência de estudantes habilitados no presente curso:

Estudantes concluintes:	Estudantes ingressantes:
<input type="radio"/> Sim	<input type="radio"/> Sim
<input type="radio"/> Não	<input type="radio"/> Não

Cancelar Confirmar

Solicitações de Atendimento Especializado: 0 Visualizações de Local de Provas: 0

Questionário do Coordenador

Preenchimento do questionário do coordenador: não preenchido

Dispensa de Estudantes

Dispensa pelos estudantes: 0
Dispensa pela IES: 0

Perf:
Localidade:
Documento:
Não informado

Página de Acompanhamento

Das Inscrições pela IES

- 9.5 No Sistema Enade, serão disponibilizados dois procedimentos para a realização das inscrições:

- 9.5.1 **Individual:** destinado à ação direta do **coordenador de curso**, por meio de **digitação das informações** de cada estudante habilitado, no Sistema Enade, sendo realizada **uma inscrição** a cada ação de preenchimento de informações.

9.5.1.1 No ato da inscrição do **estudante concluinte** vinculado a curso oferecido na **modalidade presencial**, será definido como seu **município de realização de prova** aquele correspondente ao **endereço do curso registrado no Sistema Enade**, no processo de **enquadramento**.

Das Inscrições pela IES

- 9.5.2 **Em lote:** destinado à ação direta do **coordenador de curso**, por meio de **importação de arquivo de dados**, no Sistema Enade, sendo possível a realização de **múltiplas inscrições** a cada ação de importação de arquivo.

- 9.5.2.3 A **seleção e a carga do arquivo** para processamento em lote **não asseguram a inscrição dos estudantes**, tendo em vista a possibilidade de interrupção da comunicação eletrônica, o que torna **indispensável o acompanhamento do processamento do arquivo importado e a conferência da lista de estudantes inscritos, até 31 de Agosto de 2022.**

Das Inscrições pela IES

- 9.6 Para **realizar a inscrição do estudante habilitado**, a IES deverá informar:

- 9.6.1 o número de Cadastro de Pessoa Física (**CPF**) do estudante habilitado, documento obrigatório para a efetivação da inscrição;

- 9.6.1.1 Os **dados de identificação** do estudante inscrito no Enade 2022 serão **provenientes do CPF**, administrado pela Receita Federal.

- 9.6.1.2 Os dados pessoais informados devem ser iguais aos dados cadastrados na Receita Federal para não inviabilizar a correspondência entre as informações.

- Antes de realizar a inscrição do estudante recomenda-se verificar a correspondência dessas informações pessoais e, se for o caso, solicitar ao estudante que as atualize na Receita Federal.

- 9.6.2 os **dados acadêmicos** do estudante solicitados no Sistema Enade ou no layout dos arquivos de inscrição em lote.- **Cobalto** - Gestão Acadêmica -> Cadastros -> Enade

Das Inscrições pela IES

- 9.7 É de inteira responsabilidade das IES notificar os estudantes habilitados sobre sua **inscrição** no Enade 2022.

- 9.8 Após a realização das inscrições, o coordenador de curso deverá **acompanhar as ações a serem realizadas pelos estudantes** concluintes inscritos vinculados ao curso sob sua coordenação, no Sistema Enade.

- 9.8.2 Caso o **estudante inscrito não realize quaisquer das ações previstas**, é de responsabilidade da IES **contatá-lo para a efetivação de cada etapa**.

- 9.10.2 Os **estudantes concluintes habilitados** poderão **realizar as ações previstas** no item 10 deste Edital **somente após a efetivação de sua inscrição pelo coordenador de curso**.

- Em virtude das diversas chamadas de matrícula 2022/1 e 2022/2 que ainda ocorrerão durante o mês de Agosto, o coordenador deve acessar o módulo Enade do Sistema Cobalto até o último dia de inscrições no Enade 2022, ou seja, 31 de agosto de 2022, para verificar se há novos ingressantes e concluintes para inscrever no sistema Enade.

Do Preenchimento do Cadastro do Estudante

- 10.1 O cadastro do estudante deve ser realizado pelo endereço <enade.inep.gov.br>, no período do **dia 06 de julho ao dia 26 de novembro de 2022** às 23h59 (horário de Brasília-DF).

- 10.2 **Antes de preencher o cadastro, o estudante deverá criar senha de acesso** para o Sistema Enade, no endereço <sso.ingresso.gov.br>, que deverá ser memorizada e/ou anotada em local seguro. Ela será solicitada para:
 - a) preencher o cadastro;
 - b) solicitar atendimento especializado, quando necessário;
 - c) solicitar tratamento pelo nome social, quando necessário;
 - d) alterar dados cadastrais, durante o período de cadastro, conforme item 1.3 deste Edital;
 - e) acompanhar a situação de sua inscrição;
 - f) preencher o Questionário do Estudante;
 - g) consultar o local de provas;
 - h) consultar e imprimir o Cartão de Confirmação da Inscrição;
 - i) acessar o Boletim de Desempenho Individual.

Do Preenchimento do Cadastro do Estudante

- 10.3 No **cadastro**, o **estudante deverá**:
 - 10.3.1 Informar o número de seu **CPF**;
 - 10.3.1.3 As alterações nos dados provenientes da Receita Federal, após atualização realizada pelo estudante, devem ser solicitadas por meio da Central de Atendimento 0800 616161.
 - 10.3.2 informar o **endereço de e-mail único e válido**, e o **número de telefone** fixo ou celular válido;
 - 10.3.3 **Anexar foto** atual, nítida, individual, colorida, com fundo branco que enquadre desde a cabeça até os ombros, de rosto inteiro, sem o uso de óculos escuros e artigos de chapalaria (boné, chapéu, viseira, gorro ou similares).
 - 10.3.4 Informar a **necessidade de Atendimento Especializado e/ou Tratamento pelo Nome Social** – **1º a 08/09**
 - 10.3.5 **Escolher o curso** para participação no Exame, em caso de ter sido **inscrito como concluinte em mais de um curso de graduação**. – **1º a 16/09**

Do Preenchimento do Cadastro do Estudante

- 10.4 Os estudantes **concluintes deverão tomar ciência deste Edital**, de seus anexos e dos atos normativos nele mencionados, disponíveis no Portal do Inep <portal.inep.gov.br/Enade>, que definem sua participação no Enade 2022, antes de preencherem o cadastro.
- 10.5 O **estudante habilitado que não identificar sua inscrição** no Sistema Enade poderá **solicitar esclarecimentos e devidas providências ao(s) coordenador(es) do curso** a que esteja vinculado, nos **prazos previstos para inscrição e retificação. – de 6 de julho a 31 de Agosto**
- 10.8 O **estudante é responsável por preencher corretamente as informações prestadas no cadastro, inserir os documentos solicitados e verificar se o cadastro foi concluído com sucesso.**
- 10.9 O **estudante que prestar qualquer informação falsa ou inexata** durante o cadastro ou que não satisfizer todas as condições estabelecidas neste Edital e nos demais instrumentos normativos **será eliminado do Exame a qualquer tempo.**

Concluintes 2021/2(presencial)

- Os alunos concluintes 2021/2 **com colação de grau após 31 de agosto de 2022** não estão dispensados da inscrição e participação da avaliação, devendo ser inscritos, preencher o questionário e participar da prova.
- Esses alunos somente poderão colar grau após a publicação das listas de regularidade do Enade 2022, previstas para **04 de Janeiro de 2023**, conforme edital 51/2022.

Dos Atendimentos

- 11.1 O **Inep**, nos termos da legislação, assegurará o(s) **recurso(s) de acessibilidade e/ou Tratamento pelo Nome Social** para estudantes que requeiram desde que comprovem a necessidade.
- 11.2 O estudante que necessitar de **Atendimento Especializado** deverá, no período estabelecido no item 1.3 deste Edital, no Sistema Enade: **de 1º a 08/09**
 - 11.2.1 Informar a(s) condição(ões) que motiva(m) a sua solicitação: baixa visão, cegueira, visão monocular, deficiência física, deficiência auditiva, surdez, deficiência intelectual (mental), surdocegueira, dislexia, deficit de atenção, transtorno do espectro autista, discalculia, gestante, lactante, idoso e/ou pessoa com outra condição específica.
 - 11.2.2 Solicitar o auxílio de acessibilidade de que necessita;
 - 11.2.3 Inserir documento legível que comprove a condição que motiva a solicitação de Atendimento, conforme regras do Edital 51/2022.
- 11.4 O **resultado da análise do documento** comprobatório: deverá ser consultado pelo endereço <enade.inep.gov.br>, **a partir de 16/09/2022**.
- 11.4.1 Em caso de **reprovação da documentação anexada**, o estudante poderá **solicitar recurso**, **de 17 a 23 de setembro de 2022**, pelo endereço <enade.inep.gov.br>. O estudante **deverá inserir novo documento** que comprove a necessidade do Atendimento Especializado.

Dos Atendimentos

- 11.7 O **Tratamento pelo Nome Social** é destinado a pessoa que se identifica e quer ser reconhecida socialmente em consonância com sua identidade de gênero.
- 11.7.1 O estudante que desejar Tratamento pelo Nome Social poderá solicitá-lo, após seu cadastro, no endereço <enade.inep.gov.br>, **do dia 1º até 08 setembro de 2022**.
- 11.7.2 O estudante que solicitar Tratamento pelo Nome Social deverá **apresentar comprovação da condição que o motiva**, conforme itens abaixo:
 - a) **foto atual**, nítida, individual, colorida, com fundo branco que enquadre desde a cabeça até os ombros, de rosto inteiro, sem o uso de óculos escuros e artigos de chapelaria (boné, chapéu, viseira, gorro ou similares);
 - b) **cópia digitalizada, frente e verso, de um dos documentos de identificação oficial com foto, válido**, conforme item 15.2 deste Edital.

Dos Atendimentos

- 11.14 O estudante que necessitar de **Atendimento devido a acidentes ou casos fortuitos após 08/09/2022** deverá **solicitá-lo via Central de Atendimento 0800 616161, em até 10 (dez) dias antes da aplicação do Exame.**
- 11.14.1 São casos fortuitos as situações em que a condição que enseja o Atendimento ocorra em data posterior 03/09/2022.
- 11.14.2 O Inep analisará a situação e, se houver a disponibilidade para o Atendimento, o recurso será disponibilizado. Em caso de indisponibilidade de Atendimento com a necessidade comprovada, o estudante deverá solicitar dispensa de prova, conforme item 19 deste Edital.

Do Questionário do Estudante

- 12.2 O Questionário do Estudante, instrumento de caráter obrigatório, **deverá ser preenchido completamente pelos estudantes concluintes inscritos**, exclusivamente no **Sistema Enade**, disponível no endereço <enade.inep.gov.br> - **De 1º de Setembro a 26 de Novembro de 2022**
- 12.3 O preenchimento completo do Questionário do Estudante configura-se como **um dos elementos para a caracterização da efetiva participação do estudante no Exame**, conforme o § 1º do art. 41 da Portaria Normativa MEC nº 840, de 2018, **sendo objeto de verificação no processo de atribuição de sua regularidade perante o Enade 2022.**
- 2.4 O preenchimento do Questionário do Estudante **é de atribuição do estudante concluinte inscrito**, sendo indevida a interferência de terceiros nas respostas.
- 12.5 O preenchimento completo do Questionário do Estudante é **requisito** necessário para a **visualização do local da prova**, que estará disponível para consulta no Sistema Enade, no endereço <enade.inep.gov.br>.

Do Local de Realização das Provas

- 13.1.1 O **estudante concluinte** habilitado devidamente inscrito pela IES, vinculado a curso oferecido na **modalidade presencial**, realizará a **prova no município de funcionamento do curso**.

Do Local de Realização das Provas

- 13.1.3 O **estudante concluinte** habilitado, devidamente inscrito pela IES, que estiver em **atividade curricular obrigatória** fora do município de funcionamento da sede do curso ou do polo de apoio presencial a que esteja vinculado, na data de aplicação das provas, em **instituição conveniada com a IES de origem**, poderá **realizar a prova no mesmo município onde estiver cumprindo a respectiva atividade curricular**, desde que esteja prevista aplicação de prova para sua área de avaliação naquele local, exceto DF, que não possui a figura político-administrativa do município.
- 13.1.3.1 No caso de estudante concluinte, conforme o item 13.1.3, o **coordenador de curso deverá realizar a alteração do município de prova**, em funcionalidade própria do **Sistema Enade**, **de 1º a 9 de Setembro de 2022**
 - “Inscrição Concluintes” - “Pesquisar inscritos” – clicar no símbolo 

Alteração do Local de Prova

Inscrição concluinte

Alterar município de prova

Atenção: O município de prova do estudante deverá ser alterado somente quando ele justificar a impossibilidade de realizar a prova no município do curso.

Informações gerais

Edição: 2018 Curso: 3411 - Farmácia Instituição: UF - UNIVERSIDADE FEDERAL DE SANTA CATARINA

Informações do estudante

CPF: 000.000.000-00 Nome: ALBERTO DA SILVA SANTANA Data de nascimento: 20/01/1990
Sexo: Feminino Nome da mãe: SIMONE PATRICIA SILVA

Informações acadêmicas

Ano de conclusão do Ensino Médio: 2018 Ano de início curso de graduação: 2018
Turno do curso de graduação: Noturno Previsão de conclusão do curso: 2º Semestre de 2018
Percentual de integralização do curso: 0%

Informações de prova

Município de prova: *

Selecione ▼

Cancelar Salvar

Do Local de Realização das Provas

- 13.2 O local de prova do estudante será informado no Cartão de Confirmação da Inscrição, que será disponibilizado no endereço <enade.inep.gov.br>, a partir de 16 de Novembro de 2022.
- 13.2.1 É de responsabilidade do estudante acessar o Cartão de Confirmação da Inscrição e acompanhar a divulgação do seu local de prova pelo endereço <enade.inep.gov.br>.
- 13.2.2 É recomendado que o estudante leve o Cartão de confirmação da Inscrição no dia de aplicação das provas.

Da Data e Horários

- A aplicação das provas do Enade 2022 ocorrerá dia **27 de novembro de 2022** e seguirá o horário de Brasília-DF, conforme descrito a seguir:

Abertura dos portões	12h
Fechamento dos portões	13h
Início da prova	13h30
Término da prova	17h30

Da Regularização do Estudante

- 19.1. A regularização da situação de estudantes que ficarem na condição de irregularidade no Enade 2022 ocorrerá por um dos seguintes processos, segundo sua pertinência:
 - 19.1.1 **Dispensa de prova**, quando o **estudante não comparecer ao local de aplicação de prova** designado pelo Inep, desde que o estudante tenha cumprido os demais requisitos para a obtenção de regularidade no Enade, conforme critérios do Edital. – **Questionário do Estudante preenchido e critério de dispensa conforme edital – 4 a 20 de Janeiro de 2023.**
 - 19.1.2 **Declaração de responsabilidade da IES**, quando o **estudante habilitado não for inscrito** no período previsto neste Edital; **não tiver sua solicitação de dispensa analisada pela IES; deixar de ser informado sobre sua inscrição no Enade; não teve seu município de prova alterado em decorrência de mobilidade acadêmica; ou foi inscrito indevidamente** pela IES no Enade 2022 – **A partir de 4 de Janeiro de 2023**
 - 19.1.3 **Ato do Inep**, quando, por qualquer razão, **o estudante permanecer irregular depois de finalizados os processos de regularização por dispensa de prova ou declaração de responsabilidade da IES.** – **Sem questionário do estudante; com questionário, porém sem participação da prova e sem critério de dispensa previsto no edital; e sem questionário e sem participação na prova.** – **A partir de 1º de Agosto de 2023**

Da Regularização do Estudante

19.2 A **regularização do estudante** habilitado concluinte, devidamente inscrito pela IES, por meio da **Dispensa de Prova**, ocorrerá por iniciativa do estudante ou da IES, a depender da natureza do motivo.

19.2.1 **Caberá exclusivamente ao estudante** em situação de irregularidade apresentar **solicitação formal de dispensa da prova no Sistema Enade**, quando a **motivação da ausência na prova for devida a ocorrência de ordem pessoal ou de compromissos profissionais**.

19.2.1.2 A **análise de solicitações** de dispensa, devidamente registradas no Sistema Enade, **será de responsabilidade da IES, por intermédio do coordenador de curso**, que deverá apresentar deliberação justificada e documentos subsidiários, quando necessário. - **4 a 27 de Janeiro de 2023**

19.2.2 **Caberá exclusivamente à IES**, por ação direta do **coordenador de curso**, apresentar **solicitação formal de dispensa** da prova do estudante em situação de irregularidade, no Sistema Enade, quando a **motivação da ausência for decorrente de compromissos acadêmicos vinculados ao curso avaliado pelo Enade**.

19.2.2.2 A **análise de solicitações** de dispensa, devidamente registradas no Sistema Enade, **será de responsabilidade do Inep**, que deverá apresentar deliberação justificada e documentos subsidiários, quando necessário. - **4 a 27 de Janeiro de 2023**

Da Regularização do Estudante

- 19.2.9 Os **estudantes com pedido de dispensa deferido** farão parte automaticamente do **Relatório de Regularidade do Enade 2022**, **desde que não possuam pendências em relação ao Questionário do Estudante.**
- 19.2.10 Para as solicitações de dispensa de prova indeferidas pela IES, indeferidas pelo Inep ou sem deliberação da IES, caberá **interposição de recurso ao Inep**, exclusivamente por meio do Sistema Enade – **26 de janeiro a 11 de Fevereiro de 2023.**
- 19.2.10.1 Os **recursos** deverão ser **interpostos pelos mesmos requerentes** que apresentaram a solicitação de dispensa.

Da Regularização do Estudante

Solicitações de dispensa de prova por iniciativa do Estudante

I - Ocorrências de ordem pessoal:

- 1. Acidentes
- 2. Assalto
- 3. Casamento
- 4. Extravio, perda, furto ou roubo de documento de identificação
- 5. Luto
- 6. Acompanhamento de cônjuge ou companheiro(a) transferido(a) de município por seu empregador
- 7. Saúde
- 8. Maternidade
- 9. Paternidade
- 10. Atividade acadêmica em outro curso de graduação ou pós-graduação
- 11. Concurso público ou processo seletivo de trabalho
- 12. Intercâmbio não vinculado ao curso avaliado
- 13. Privação de liberdade

Da Regularização do Estudante

- **Solicitações de dispensa de prova por iniciativa do Estudante**
 - II - Compromissos profissionais:
 - a. Trabalho

Da Regularização do Estudante

- **Solicitações de dispensa de prova por iniciativa da IES**
- I - Compromissos acadêmicos vinculados ao curso avaliado pelo Enade:
 - a. Intercâmbio internacional vinculado à IES

•

Dispensa de alunos concluintes

- Critérios do anexo III do Edital 51/2022;
- Necessário todos os documentos e informações previstos para cada critério no edital;
- Prazo: **De 4 a 20 de Janeiro de 2023.**
- Observar quem é o responsável pela inserção do pedido de dispensa no sistema Enade – Aluno ou Coordenador
 - Aluno – Coordenador analisa a solicitação;
 - Coordenador – INEP analisa a solicitação.
- Dispensa deferida – aluno incluído automaticamente no relatório de regularidade.
- Realizaremos novo treinamento em Dezembro somente sobre dispensas.

Da Regularização do Estudante

- **Declaração de responsabilidade da IES**

- Situações que inviabilizam integralmente a participação do estudante, por ato ou omissão da IES.
- **Ação direta do coordenador do curso**
 - Estudante habilitado não for inscrito no período previsto neste Edital;
 - Estudante habilitado não foi informado sobre sua inscrição no Enade;
 - Estudante não habilitado foi inscrito indevidamente pela IES;
 - Estudante não teve sua solicitação de dispensa para o Enade 2022 analisada pela IES;
 - Estudante não teve seu município de prova alterado em decorrência de mobilidade acadêmica.
- Prazo: A partir de **4 de Janeiro de 2023** – no Sistema Enade enade.inep.gov.br

Resultados

- Os **relatórios de regularidade ENADE 2021** serão divulgados a partir de **4 de Janeiro de 2022**.
- Os **resultados da avaliação ENADE 2021** serão provavelmente divulgados a partir de **31 de agosto de 2023**;

- **Cabe ao Coordenador de curso:**

- Divulgar o Edital nº 51/2022 aos alunos;
- Divulgar a relação dos estudantes ingressantes e concluintes inscritos para que todos tomem conhecimento de sua inscrição e das ações de devem manter, e possam solicitar providências quando não visualizarem o seu nome no rol.
- Divulgar e incentivar os Estudantes concluintes inscritos a realizarem o seu cadastro, de **06 de julho a 26 de novembro**, no próprio sistema Enade, <http://enade.inep.gov.br>, quando deverão informar seus dados pessoais e de contato, e indicar atendimento especializado, específico ou por Nome social, se for o caso;
- Efetuar a alteração de local de aplicação de prova, quando necessário, de acordo com o edital;
- Acompanhar o andamento dos cadastros dos Estudantes de sua IES e conferir se todos os Estudantes concluintes inscritos realizaram o cadastro;
- Caso algum Estudante concluinte inscrito não tenha realizado o cadastro é responsabilidade do Coordenador de Curso contatá-lo para efetivação do cadastro, considerando que essa etapa é indispensável para o preenchimento do Questionário do Estudante.
- Divulgar aos concluintes prazos para alteração de local de prova, solicitação de atendimento especializado, nome social, **preenchimento do questionário do estudante e realização da prova;**
- Conferir se todos os Estudantes concluintes inscritos efetuaram o preenchimento do questionário do estudante.

Primeiro Acesso ao Sistema Enade

Acesso ao sistema ENADE

- Acessar o sistema ENADE, através do link <http://enade.inep.gov.br/enade> , clicar no opção “**Entrar com gov.br**” e seguir os passos do sistema.

•

-

Acesso ao sistema ENADE

Acesso ao sistema ENADE

Enade - Instituto Nacional de Es X

enade.inep.gov.br/enade/#!/index

BRASIL CORONAVÍRUS (COVID-19) Simplifique! Participe Acesso à informação Legislação Canais

Acesso ao Enade pelo GOV.BR

Acessar como estudante

Acessar como PI/Coordenador

Copyright MEC - INEP - Instituto Nacional de Estudos e Pesquisas Educacionais Anísio Teixeira

Fechar

© MEC - Ministério da Educação | INEP - Instituto Nacional de Estudos e Pesquisas Educacionais Anísio Teixeira 1.28.2807 (:80)

17:59 14/07/2021

Acesso ao sistema ENADE

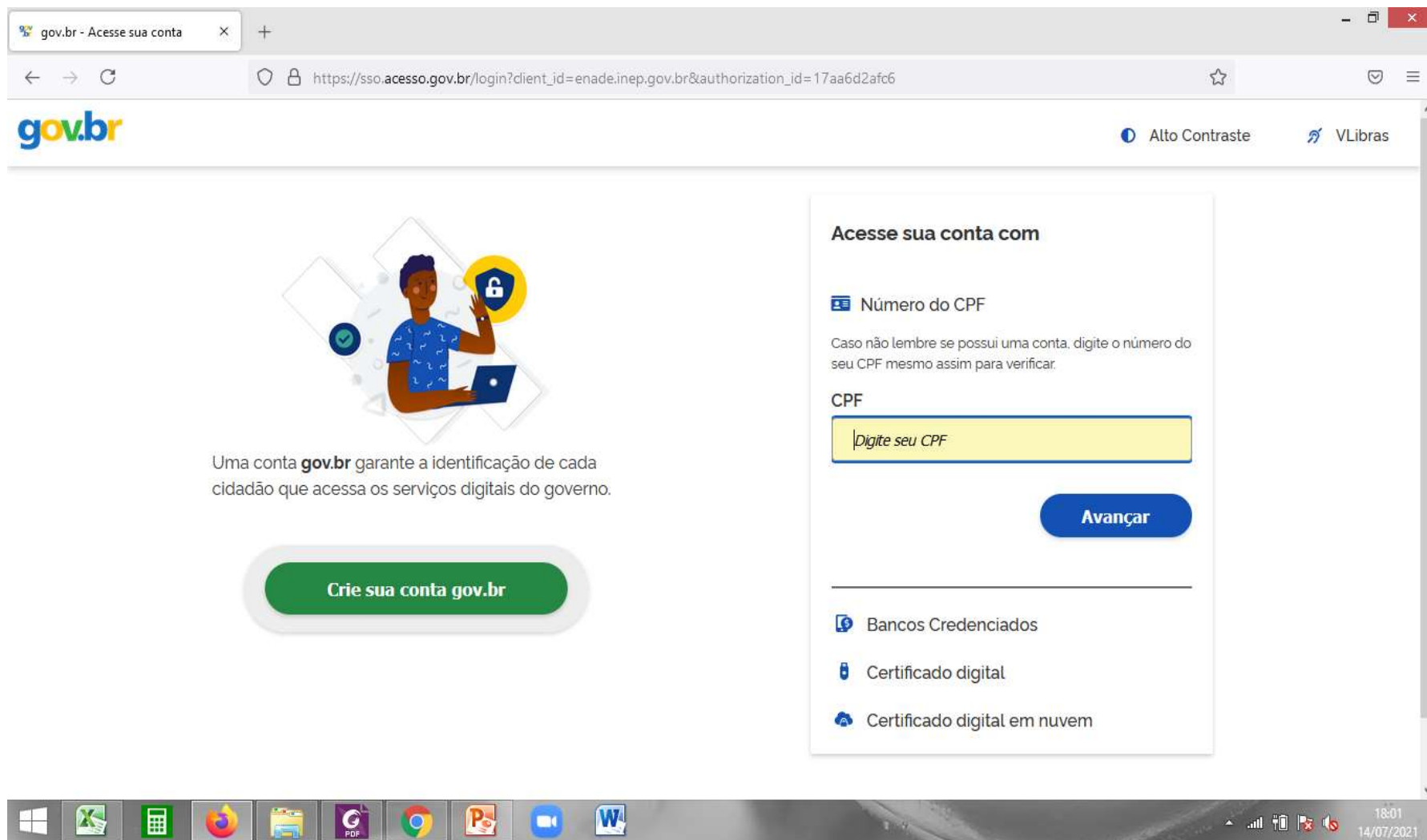

gov.br - Acesse sua conta

https://sso.acesso.gov.br/login?client_id=enade.inep.gov.br&authorization_id=17aa6d2afc6

gov.br

Alto Contraste VLlibras

Uma conta **gov.br** garante a identificação de cada cidadão que acessa os serviços digitais do governo.

[Crie sua conta gov.br](#)

Acesse sua conta com

- Número do CPF

Caso não lembre se possui uma conta, digite o número do seu CPF mesmo assim para verificar.

CPF

[Avançar](#)

- Bancos Credenciados
- Certificado digital
- Certificado digital em nuvem

18:01 14/07/2021

Acesso ao sistema ENADE

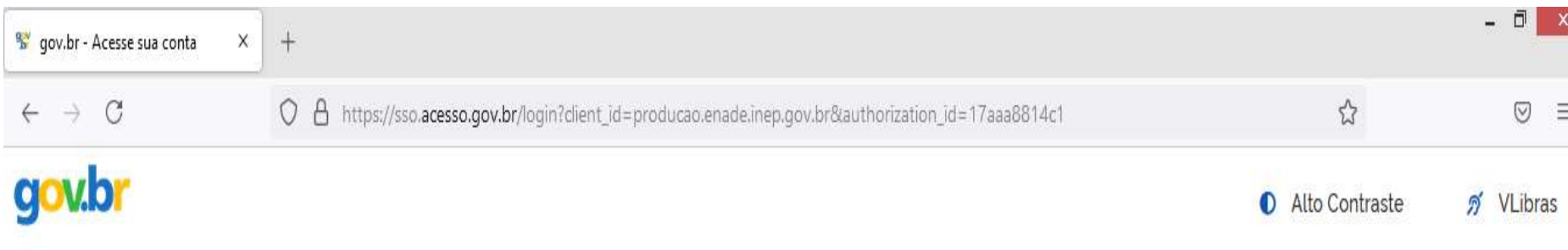

Digite sua senha para acessar o login único do governo federal.

Digite sua senha

CPF

Senha

[Esqueci minha senha](#)

Cancelar

Entrar

Acesso ao sistema ENADE

- Selecione o perfil “Coordenador”

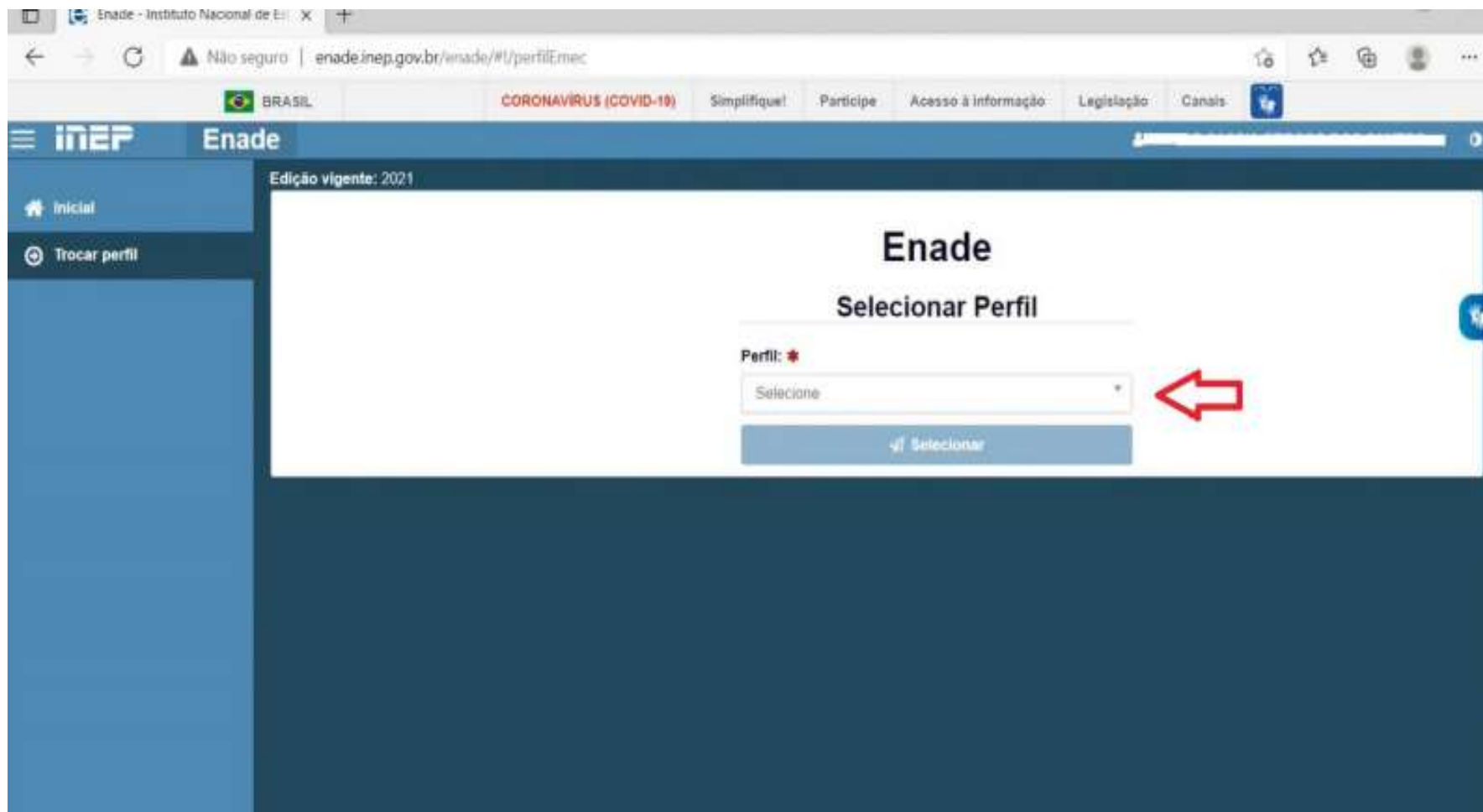

Acesso ao sistema ENADE

- Selecione a Instituição e o curso([listado por código e-MEC](#))

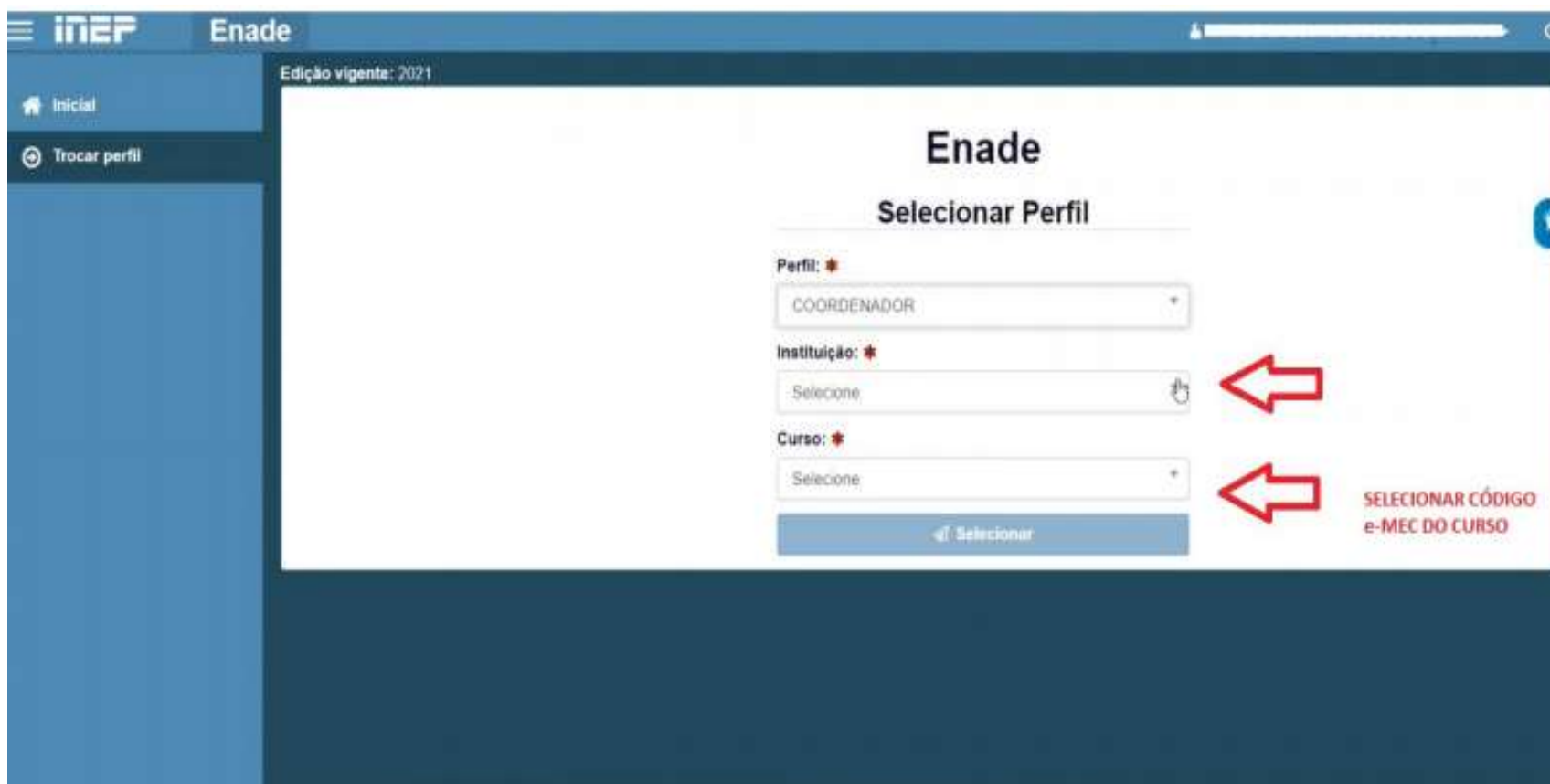

Acesso ao sistema ENADE

- Edição vigente:** 2021
- IES:** 634-UNIVERSIDADE FEDERAL DE PELOTAS
- Perfil:** PESQUISADOR INSTITUCIONAL

The 'Edição' field is set to 2021. The main data block for 'UNIVERSIDADE FEDERAL DE PELOTAS' contains the following details:

- Instituição:** 634 - UNIVERSIDADE FEDERAL DE PELOTAS - UFPEL
- Localidade:** Pelotas - RS
- Endereço:** Rua Gomes Carneiro 1, Centro, Pelotas - RS, 96010-610
- Período da edição vigente:** 16/06/2021 à 01/01/2025
- Total de Cursos da IES:** 186

The 'Enquadramento' section shows 'Quantitativo de cursos enquadrados: 0' and a dropdown menu with the text 'Informe o curso'.

Inscrições em lote

1 - Cobalto

Sistema Cobalto

Cobalto

https://cobalto.ufpel.edu.br/dashboard/

COBALTO
SISTEMA INTEGRADO DE GESTÃO

UNIVERSIDADE FEDERAL DE PELOTA
RS-BRASIL

UFPEL

Esconder menu buscar no menu

UFPEL

- Compras
- Demandas
- e-Mail @UFPEL
- Gestão Acadêmica**
 - Cadastros**
 - Aluno
 - Alunos Beneficiários
 - Currículos
 - Cursos
 - Cursos enade
 - Disciplinas
 - Enade**
 - Equivalências
 - Instituição acadêmica
 - Instituições
 - Oferta Colegiado
 - Oferta Departamento
 - Pré-requisitos
 - Responsável por disciplina
- Consultas

Painel

+ Adicionar canal de notícias

Previsão do tempo

SEXTA

Portarias UFPEL

- Portaria 1253/2017
- Portaria 1250/2017
- Portaria 1249/2017
- Portaria 1248/2017
- Portaria 1247/2017
- Portaria 1246/2017

Coordenação de Processos de Seleção e Ingresso

Cobalto – Coordenação de Tecnologia da Informação

- Cobalto: disponível RAAD 2016
- Tema institucional da UFPEL é disponibilizado como Software
- Disponível o aplicativo Cobalto UFPEL
- RAAD 2015: CTI disponibiliza módulos para chefias e diretores
- Cobalto incorpora o Relatório Anual de Atividades Docentes
- RAAD de 2015 estará disponível em 11 de fevereiro

Sistema Cobalto

Esconder menu buscar no menu Atendimento UFPel

UFPel

- Aluno
- Biblioteca
- Bolsas
- Compras / Contratação
- e-Mail @UFPel
- Gestão Acadêmica
 - Cadastros
 - Alunos Benefícios
 - Currículos
 - Cursos Conceitos
 - Cursos**
 - Consultas
 - Relatórios
- Helpdesk
- Indicadores
- Infraestrutura
- Mensagens
- Patrimônio
- PRAE
- PROGEP
- Projetos de ensino
- Projetos de pesquisa
- Projetos unificados
- Restaurante Universitário
- Serviços Gerais
- Acesso livre
 - Acesso ao Webmail UFPel
 - Busca de e-mails
 - Busca de telefones
 - Cartões RU
 - Certificados
 - Currículos atuais
 - Esqueceu a senha do cobalto?
 - Ficha de Inscrição
 - Lista de servidores
 - Projetos de pesquisa
 - Registro de diploma público
 - Validação de documentos

ENADE > Cadastros > Enade

Pesquisar Ajuda

Filtro

Código:

Nome:

Nível: **GRADUAÇÃO**

Unidade:

Lista de Cursos

<input type="checkbox"/>	Código	Nome	Turno	Nível	Dt. cadastro
<input type="checkbox"/>	250	ADL - Educação Física	INTEGRAL	GRADUAÇÃO	05/08/2011 12:53:03
<input type="checkbox"/>	4520	Administração	NOTURNO	GRADUAÇÃO	05/08/2011 12:53:03
<input type="checkbox"/>	5540	Agroindústria	NOTURNO	GRADUAÇÃO	05/08/2011 12:53:03
<input type="checkbox"/>	100	Agronomia	INTEGRAL	GRADUAÇÃO	05/08/2011 12:53:03
<input type="checkbox"/>	5570	Alimentos	INTEGRAL	GRADUAÇÃO	05/08/2011 12:53:03
<input type="checkbox"/>	9900	Alunos Especiais	INTEGRAL	GRADUAÇÃO	05/08/2011 12:53:03
<input type="checkbox"/>	6020	Antropologia	INTEGRAL	GRADUAÇÃO	05/08/2011 12:53:03
<input type="checkbox"/>	6040	Antropologia	INTEGRAL	GRADUAÇÃO	27/07/2013 03:00:01
<input type="checkbox"/>	6010	Antropologia - Hab. em Antropologia Social	INTEGRAL	GRADUAÇÃO	05/08/2011 12:53:03
<input type="checkbox"/>	6030	Antropologia - Hab. em Arqueologia	INTEGRAL	GRADUAÇÃO	05/08/2011 12:53:03
<input type="checkbox"/>	8100	Arqueologia	NOTURNO	GRADUAÇÃO	22/11/2019 09:13:19
<input type="checkbox"/>	1000	Arquitetura e Urbanismo	INTEGRAL	GRADUAÇÃO	05/08/2011 12:53:03
<input type="checkbox"/>	1310	Artes Visuais	INTEGRAL	GRADUAÇÃO	05/08/2011 12:53:03
<input type="checkbox"/>	2200	Artes Visuais	INTEGRAL	GRADUAÇÃO	05/08/2011 12:53:03
<input type="checkbox"/>	5700	Biotecnologia	INTEGRAL	GRADUAÇÃO	05/08/2011 12:53:03
<input type="checkbox"/>	3900	Ciência da Computação	INTEGRAL	GRADUAÇÃO	05/08/2011 12:53:03
<input type="checkbox"/>	4100	Ciências Biológicas	INTEGRAL	GRADUAÇÃO	05/08/2011 12:53:03
<input type="checkbox"/>	4110	Ciências Biológicas	INTEGRAL	GRADUAÇÃO	05/08/2011 12:53:03
<input type="checkbox"/>	4120	Ciências Biológicas	INTEGRAL	GRADUAÇÃO	05/08/2011 12:53:03
<input type="checkbox"/>	4850	Ciências Contábeis	INTEGRAL	GRADUAÇÃO	05/08/2011 12:53:03
<input type="checkbox"/>	200	Ciências Domésticas	DIURNO	GRADUAÇÃO	05/08/2011 12:53:03
<input type="checkbox"/>	3300	Ciências Domésticas - Noturno	NOTURNO	GRADUAÇÃO	05/08/2011 12:53:03

©2010 - 2022 Cobalto

Sistema Cobalto

- O módulo Enade irá apresentar todas as participações no Enade do curso sob sua coordenação.

- A coordenação do curso deve selecionar a opção “2022” na coluna “Ano”!

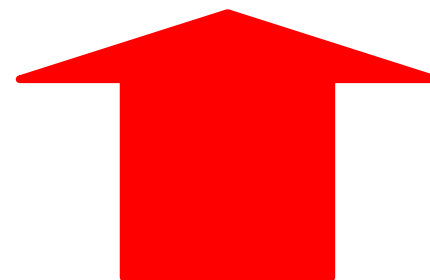
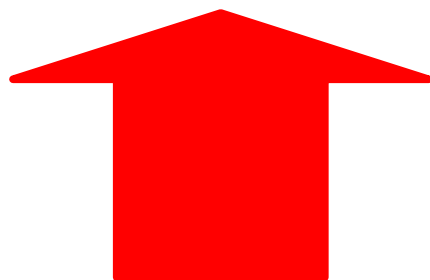
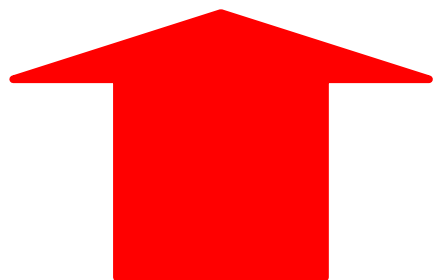

Sistema Cobalto

Esconder menu buscar no menu Atendimento UFPel

Gestão Acadêmica Cadastros Enade Administração Participações

Participações no Enade

<input type="checkbox"/>	Cód. curso	Curso	Ano	Alunos inscritos
<input type="checkbox"/>	4510	Administração	2018	140
<input type="checkbox"/>	4510	Administração	2015	16

©2010 - 2022 Cobalto

Sistema Cobalto

UFPEL

Esconder menu buscar no menu

Atendimento UFPel

Gestão Acadêmica > Cadastros > Enade > Inscrições > Pedagogia > 2021

Salvar Gerar arquivo ingressantes Gerar arquivo concluintes Imprimir informações referência Imprimir selecionados Ajuda

Atenção: Os números apresentados consideram disciplinas já cursadas e aquelas em que o aluno está matriculado (exceto 2021/2), e devem ser utilizados somente como referência. É responsabilidade do coordenador concluir se o aluno participará ou não do ENADE. A tela de integralização curricular desconsidera as cargas horárias que estão sendo cursadas pelo aluno.

Filtro

Filtrar por Possíveis ingressantes

Alunos	Matrícula	Aluno	Ingress	Situação processad	Situação atual	Pendência cadastral	Tipo	Fora do ci	Optativas	Obrigatóri	% Obrigat	Ficha	Integralização
<input type="checkbox"/>	21103623	CRISTIELEN BOEIRA RIBEIR	2021 / 1	Aluno com vínculo	Aluno com vínculo		Ingressante	8 hrs	0 hrs	3 / 36	6.7	Ficha	Integralização
<input type="checkbox"/>	21101243	CRISTIANE SIMOES BRIAO BA	2021 / 1	Aluno com vínculo	Aluno com vínculo		Ingressante	0 hrs	0 hrs	0 / 36	0.0	Ficha	Integralização
<input type="checkbox"/>	21101246	HELENA COLMAN PAIS	2021 / 1	Aluno com vínculo	Aluno com vínculo		Ingressante	0 hrs	0 hrs	0 / 36	0.0	Ficha	Integralização
<input type="checkbox"/>	21101382	ANDRESSA RIBEIRO CARDOS	2021 / 1	Aluno com vínculo	Aluno com vínculo		Ingressante	0 hrs	0 hrs	0 / 36	0.0	Ficha	Integralização
<input type="checkbox"/>	21101391	PAULA ZSCHORNACK LEITE	2021 / 1	Aluno com vínculo	Aluno com vínculo		Ingressante	0 hrs	0 hrs	0 / 36	0.0	Ficha	Integralização
<input type="checkbox"/>	21101393	ROSANGELA KARPINSKI ODOI	2021 / 1	Aluno com vínculo	Aluno com vínculo		Ingressante	0 hrs	0 hrs	0 / 36	0.0	Ficha	Integralização
<input type="checkbox"/>	21101396	EMLY JORDANA CUNHA COS	2021 / 1	Aluno com vínculo	Aluno com vínculo		Ingressante	0 hrs	0 hrs	0 / 36	0.0	Ficha	Integralização
<input type="checkbox"/>	21101397	JULIANA DE MOURA PORTO D	2021 / 1	Aluno com vínculo	Aluno com vínculo		Ingressante	0 hrs	0 hrs	0 / 36	0.0	Ficha	Integralização
<input type="checkbox"/>	21101398	MARIA DUARTE SALVADOR	2021 / 1	Aluno com vínculo	Aluno com vínculo		Ingressante	0 hrs	0 hrs	0 / 36	0.0	Ficha	Integralização
<input type="checkbox"/>	21101399	MARIA EDUARDA FRAGOSO D	2021 / 1	Aluno com vínculo	Aluno com vínculo		Ingressante	0 hrs	0 hrs	0 / 36	0.0	Ficha	Integralização
<input type="checkbox"/>	21101400	SALETE SILVA CORRÊA	2021 / 1	Aluno com vínculo	Aluno com vínculo		Ingressante	0 hrs	0 hrs	0 / 36	0.0	Ficha	Integralização
<input type="checkbox"/>	21103533	CASSIANA SILVA DE FREITAS	2021 / 1	Aluno com vínculo	Aluno com vínculo		Ingressante	0 hrs	0 hrs	0 / 36	0.0	Ficha	Integralização
<input type="checkbox"/>	21101511	BEATRIZ RODRIGUES PELEGF	2021 / 1	Aluno com vínculo	Aluno com vínculo		Ingressante	0 hrs	0 hrs	0 / 36	0.0	Ficha	Integralização

Sistema Cobalto

- A aba “**Possíveis ingressantes**” apresenta todos os alunos que ingressaram no curso sob sua coordenação no ano de 2022, independente da forma de ingresso e do percentual de disciplinas obrigatórias cursadas.
- A aba “**Possíveis concluintes**” apresenta todos os alunos matriculados no curso sob sua coordenação que não são ingressantes 2022. Ou seja, a aba apresenta todos os demais alunos do curso que não foram apresentados na aba “possíveis ingressantes”.

Sistema Cobalto

- O sistema Cobalto irá apresentar automaticamente a lista de possíveis ingressantes e possíveis concluintes de forma decrescente do % da carga horária de disciplinas obrigatórias cursadas pelo aluno, como pode ser visto na imagem do slide 84.
- Cabe ao coordenador analisar o caso de cada aluno e verificar se ele está habilitado para inscrição no Enade 2022, conforme a descrição de “aluno ingressante” e “aluno concluinte” do edital nº 51/2022.

Sistema Cobalto

- Como o módulo Enade do sistema Cobalto utiliza somente o percentual de disciplinas obrigatórias cursadas (coluna “% Obrigatórias”) para classificar os alunos, não levando em consideração as disciplinas optativas, formação livre ou atividades complementares para o cálculo desse percentual, cabe ao coordenador verificar a situação dos alunos que estão próximos, mas abaixo de 80% de integralização para verificar se esses se enquadrarão ou não como **concluintes** no Enade 2022 até o final das inscrições (**31 de agosto de 2022**), incluindo na integralização (carga horária disciplinas obrigatórias) os demais componentes curriculares.

Sistema Cobalto

- Lembrem que as anotações mostradas na coluna “**Pendências cadastrais**” devem ser **solucionadas antes de salvar e gerar os arquivos** para inscrição em lote no Sistema Enade.
 - Pendências de endereço, CEP ou Unidade Federativa: O Sistema Enade 2022 **não** está mais acusando erro na importação do arquivo com essas pendências. Logo, a coordenação pode selecionar esses alunos e efetuar a inscrição normalmente.
 - Pendências em relação ao Ano de Conclusão do Ensino Médio: **coordenador deve entrar em contato com a Emileni (CRA/PRE) para que ela possa inserir os dados no Cobalto, antes de gerar os arquivos em lote para inscrição.**

Sistema Cobalto

- Após analisar e selecionar todos os alunos que devem ser inscritos no Enade 2022 no módulo Enade do Cobalto, **o coordenador deve clicar no botão “salvar” antes de gerar o arquivo para inscrição em lote.**
- Lembrem que, a cada modificação feita na seleção dos alunos, ou seja, inclusão ou exclusão de alunos selecionados anteriormente, **o coordenador deve clicar no botão “salvar” antes de gerar os arquivos** para incluir no sistema Enade.

Sistema Cobalto

- Ao finalizar toda a análise e salvar os alunos selecionados, o coordenador deve gerar dois arquivos: um de ingressantes e um de concluintes, clicando nos botões “gerar arquivo ingressantes” e “gerar arquivo concluintes”, respectivamente.
- Após fazer o download dos arquivos do sistema Cobalto, ambos devem ser zipados (.zip) individualmente para inserir no sistema Enade. (Ver slides 99 a 104 para passo a passo dessa ação)
- **Os arquivos zipados são os que serão utilizados para inscrição em lote no Sistema Enade!!!!**

Sistema Cobalto

- Os **arquivos** para inscrição em lote de ingressantes e concluintes **são gerados no sistema Cobalto com o nome e a extensão(.txt) conforme o edital Enade 51/2022, **não necessitando de qualquer configuração extra ou alteração em seu conteúdo.****
- A **única ação** a ser feita **é zipar (.zip) ambos os arquivos separadamente.**

Código e-
MEC do curso

- Exemplo Arquivo ingressantes:
ENADE2211101_**N92**_BR_19072022_**31979**_E001
- Exemplo Arquivo Concluintes:
ENADE2211101_**N99**_BR_19072022_**31979**_E001

Sistema Cobalto

Cobalto - Gestão Acadêmica x +

https://cobalto.ufpel.edu.br/academico/cadastros/enade/inscreverSemestre/174

COBALTO
SISTEMA INTEGRADO DE GESTÃO

UFPEL
UNIVERSIDADE FEDERAL DE PERNAMBUCO

Configurações Sair do sistema

Esconder menu buscar no menu Relatar problema

Gestão Acadêmica > Cadastros > Enade > Inscrições > Engenharia de Computação > 2017

Salvar Gerar arquivo para uso no Sistema ENADE Imprimir informações referência Imprimir selecionados Ajud

Atenção: Os números apresentados consideram disciplinas já cursadas e aquelas em que o aluno está matriculado (exceto 2017/2), e devem ser utilizados somente como referência. É responsabilidade do coordenador concluir se o aluno participará ou não do ENADE. A tela de integralização curricular desconsidera as cargas horárias que estão sendo cursadas pelo aluno.

Filtro

Filtrar por Possíveis concluintes

Alunos	Matricula	Aluno	Ingresso	Situação no curso	Pendência cadastral	Tipo	Fora do currí	Optativas	Obrigatórias	% Obrigatórie	Ficha	Integralização
<input type="checkbox"/>	11107270	CRISTIAN MARUAN BOSIN	2011 / 1	Matriculado		Não ingressant	102 hrs	340 hrs	44 / 44	100.0	Ficha	Integralização
<input type="checkbox"/>	14103809	Henrique lemos dos Santos	2014 / 1	Matriculado		Não ingressant	187 hrs	272 hrs	43 / 44	97.9	Ficha	Integralização
<input type="checkbox"/>	11107274	PAULO HENRIQUE MARTINS	2011 / 1	Matriculado	Unidade Federativa, Município,	Não ingressant	119 hrs	476 hrs	43 / 44	97.9	Ficha	Integralização
<input type="checkbox"/>	10102320	MARCOS ROBERTO PASQUALETTO BUENO	2010 / 1	Matriculado	Unidade Federativa, Município,	Não ingressant	323 hrs	374 hrs	43 / 44	97.9	Ficha	Integralização
<input type="checkbox"/>	11100366	LÚIS HENRIQUE JESKE MARTINS	2011 / 1	Matriculado		Não ingressant	34 hrs	340 hrs	43 / 44	97.9	Ficha	Integralização
<input type="checkbox"/>	11108325	LEANDRO BRESCIANI DAS NEVES	2011 / 1	Matriculado		Não ingressant	187 hrs	136 hrs	43 / 44	97.9	Ficha	Integralização
<input type="checkbox"/>	12100858	PEDRO HENRIQUE GIOVANELLA MARCHI	2012 / 1	Matriculado	Unidade Federativa, Município,	Não ingressant	119 hrs	272 hrs	43 / 44	97.9	Ficha	Integralização
<input type="checkbox"/>	11108712	GABRIEL PEGORARO GRUPPELLI	2011 / 1	Matriculado		Não ingressant	187 hrs	374 hrs	42 / 44	95.7	Ficha	Integralização
<input type="checkbox"/>	12101200	LEONARDO DA ROSA SILVEIRA JOÃO	2012 / 1	Matriculado		Não ingressant	323 hrs	272 hrs	42 / 44	95.7	Ficha	Integralização
<input type="checkbox"/>	10102299	ANDRÉ BASSO DE ALMEIDA	2010 / 1	Matriculado		Não ingressant	187 hrs	272 hrs	42 / 44	94.7	Ficha	Integralização
<input type="checkbox"/>	10105156	GUILHERME DAVESAC GOEBEL	2010 / 1	Matriculado	Unidade Federativa, Município,	Não ingressant	306 hrs	272 hrs	42 / 44	94.7	Ficha	Integralização
<input type="checkbox"/>	13104045	MATEUS SANTOS DE MELO	2013 / 1	Matriculado		Não ingressant	34 hrs	442 hrs	42 / 44	93.6	Ficha	Integralização

@2010 - 2017 Cobalto

15:28
26/06/2017

Sistema Cobalto

Cobalto - Gestão Acadêmica x Inep Enade - Instituto Nacional de

https://cobalto.ufpel.edu.br/academico/cadastros/enade/inscreverSemestre/174

Esconder menu | buscar no menu | Relatar problema

UFPEL

- Compras
- e-Mail @UFPei
- Gestão Acadêmica
 - Cadastros
 - Aluno
 - Currículos
 - Cursos
 - Disciplinas
 - Disciplinas caracterizações
 - Enade
 - Equivalências
 - Informações de curso
 - Oferta Colegiado
 - Pré-requisitos
 - Prováveis formandos
 - Seguro
 - Consultas
 - Processos
 - Relatórios
 - Helpdesk
 - Mensagens
 - Processos Seletivos
 - Professor
 - PROGEP
 - Projetos de ensino
 - Projetos de pesquisa
 - Projetos unificados
 - RAAD
 - Acesso livre
 - Acesso ao Webmail UFPei
 - Busca de e-mails
 - Busca de telefones
 - Certificados

Gestão Acadêmica > Cadastros > Enade > Inscrições > Engenharia de Computação > 2017

Salvar | Gerar arquivo para uso no Sistema ENADE | Imprimir informações referência | Imprimir selecionados | Ajuda

Atenção: Os números apresentados consideram disciplinas já cursadas e aquelas em que o aluno está matriculado (exceto 2017/2), e devem ser utilizados somente como referência. É responsabilidade do coordenador concluir se o aluno participará ou não do ENADE. A tela de integralização curricular desconsidera as cargas horárias que estão sendo cursadas pelo aluno.

Filtro

Filtrar por Possíveis concluintes

Alunos	Matricula	Aluno	Ingresso	Situação no curso	Pendência cadastral	Tipo	Fora do currí	Optativas	Obrigatórias	% Obrigatóri	Ficha	Integralização
<input checked="" type="checkbox"/>	11200591	PLÍNIO FINKENAUER JÚNIOR	2011 / 2	Matriculado	Unidade Federativa, Município, Ano ensino mé	Não ingressant	748 hrs	306 hrs	41 / 44	91.5	Ficha	Integralização
<input checked="" type="checkbox"/>	13104275	DOUGLAS DA SILVEIRA ROCKE	2013 / 1	Matriculado	Unidade Federativa, Município, Ano ensino mé	Não ingressant	306 hrs	0 hrs	26 / 44	56.4	Ficha	Integralização
<input checked="" type="checkbox"/>	13104040	GUSTAVO HENRIQUE SMANIOTTO	2013 / 1	Matriculado	Unidade Federativa, Município, Ano ensin	Unidade Federativa, Município, Ano ensino médio			42 / 44	93.6	Ficha	Integralização
<input checked="" type="checkbox"/>	13201010	VICTOR HUGO BARROS	2013 / 2	Matriculado	Unidade Federativa, Município, Ano ensino mé	Não ingressant	136 hrs	170 hrs	30 / 44	68.1	Ficha	Integralização
<input checked="" type="checkbox"/>	12100858	PEDRO HENRIQUE GIOVANELLA MARCHI	2012 / 1	Matriculado	Unidade Federativa, Município,	Não ingressant	119 hrs	272 hrs	43 / 44	97.9	Ficha	Integralização
<input checked="" type="checkbox"/>	12102930	LUCAS REGO DA ROCHA	2012 / 1	Matriculado	Unidade Federativa, Município,	Não ingressant	34 hrs	136 hrs	35 / 44	77.7	Ficha	Integralização
<input checked="" type="checkbox"/>	12102933	PATRICIA MORENO RIBEIRO	2012 / 1	Matriculado	Unidade Federativa, Município,	Não ingressant	136 hrs	68 hrs	25 / 44	53.2	Ficha	Integralização
<input checked="" type="checkbox"/>	10105156	GUILHERME DAVESAC GOEBEL	2010 / 1	Matriculado	Unidade Federativa, Município,	Não ingressant	306 hrs	272 hrs	42 / 44	94.7	Ficha	Integralização
<input checked="" type="checkbox"/>	12102936	RONI ANGELO ZANOL JUNIOR	2012 / 1	Matriculado	Unidade Federativa, Município,	Não ingressant	34 hrs	68 hrs	19 / 44	41.5	Ficha	Integralização
<input checked="" type="checkbox"/>	12101873	GUILHERME BARBOSA MANSKE	2012 / 1	Matriculado	Unidade Federativa, Município,	Não ingressant	170 hrs	68 hrs	35 / 44	76.6	Ficha	Integralização
<input checked="" type="checkbox"/>	11108329	NAIGON MEDEIROS MARTINS	2011 / 1	Matriculado	Unidade Federativa, Município,	Não ingressant	119 hrs	340 hrs	42 / 44	93.6	Ficha	Integralização
<input checked="" type="checkbox"/>	16105281	MURILO STEINMETZ BOHLKE	2016 / 1	Matriculado	Unidade Federativa, Município,	Não ingressant	0 hrs	0 hrs	15 / 44	33.0	Ficha	Integralização
<input checked="" type="checkbox"/>	13104273	ANDRE LUIZ BANDEIRA BENITES	2013 / 1	Matriculado	Unidade Federativa, Município,	Não ingressant	272 hrs	34 hrs	9 / 44	19.1	Ficha	Integralização
<input checked="" type="checkbox"/>	11107274	PAULO HENRIQUE MARTINS	2011 / 1	Matriculado	Unidade Federativa, Município,	Concluinte	119 hrs	476 hrs	43 / 44	97.9	Ficha	Integralização
<input checked="" type="checkbox"/>	12102920	BRUNO CABREIRA GONCALVES	2012 / 1	Matriculado	Unidade Federativa, Município,	Não ingressant	34 hrs	68 hrs	31 / 44	67.0	Ficha	Integralização
<input checked="" type="checkbox"/>	10102320	MARCOS ROBERTO PASQUALETTO BUENO	2010 / 1	Matriculado	Unidade Federativa, Município,	Concluinte	323 hrs	374 hrs	43 / 44	97.9	Ficha	Integralização

©2010 - 2017 Cobalto

16:14 26/06/2017

Sistema Cobalto

The main navigation menu on the left includes: UFPEL, Compras, e-Mail @UFPEl, Gestão Acadêmica, Cadastros (Aluno, Currículos, Cursos, Disciplinas, Disciplinas caracterizações, Enade, Equivalências, Informações de curso, Oferta Colegiado, Pré-requisitos, Prováveis formandos, Seguro), Consultas, Processos, Relatórios, Helpdesk, Mensagens, Processos Seletivos, Professor, PROGEP, Projetos de ensino, Projetos de pesquisa, Projetos unificados, and RAAD.

The main content area shows the path: **Gestão Acadêmica > Cadastros > Enade > Inscrições > Engenharia de Computação > 2017**. Action buttons include 'Salvar', 'Gerar arquivo para uso no Sistema ENADE', 'Imprimir informações referência', and 'Imprimir selecionados'. A warning message states: 'Atenção: Os alunos apresentados consideram disciplinas já cursadas e aquelas em que o aluno está matriculado (exceto 2017/2), e devem ser utilizados somente como referência. É responsabilidade do coordenador concluir se o aluno participará ou não do ENADE. A tela de integralização curricular desconsidera as cargas horárias que estão sendo cursadas pelo aluno.'

A filter dropdown menu is highlighted with a red box and a question mark, showing 'Possíveis ingressantes'. A red arrow labeled '1' points to the 'Relatórios' option in the left sidebar. Another red arrow labeled '2' points to the filter dropdown.

Alunos	Matricula	Aluno	Ingresso	Situação no curso	Pendência cadastral	Tipo	Fora do curri	Optativas	Obrigatórias	% Obrigatória	Ficha	Integralização
<input checked="" type="checkbox"/>	17104211	Thales Iohan Ferrari	2017 / 1	Matriculado		Ingressante	374 hrs	0 hrs	8 / 44	18.1	Ficha	Integralização
<input checked="" type="checkbox"/>	17104210	Filipe Ribeiro Goulart	2017 / 1	Matriculado		Ingressante	731 hrs	34 hrs	8 / 44	16.0	Ficha	Integralização
<input checked="" type="checkbox"/>	17102442	CESAR AUGUSTO VITORIA MARTINS JUNIOR	2017 / 1	Matriculado		Ingressante	0 hrs	0 hrs	7 / 44	14.9	Ficha	Integralização
<input checked="" type="checkbox"/>	17102512	MICHAEL PIEPER ALBRECHT	2017 / 1	Matriculado		Ingressante	0 hrs	0 hrs	5 / 44	10.6	Ficha	Integralização
<input checked="" type="checkbox"/>	17102456	MATHEUS HENRIQUE ACKERMANN	2017 / 1	Matriculado		Ingressante	0 hrs	0 hrs	5 / 44	10.6	Ficha	Integralização
<input checked="" type="checkbox"/>	17102520	MARCUS VINICIUS MONTEIRO	2017 / 1	Matriculado		Ingressante	0 hrs	0 hrs	5 / 44	10.6	Ficha	Integralização
<input checked="" type="checkbox"/>	17102489	MARCELO DA CRUZ MARCOWICH	2017 / 1	Matriculado		Ingressante	0 hrs	0 hrs	5 / 44	10.6	Ficha	Integralização
<input checked="" type="checkbox"/>	17102515	MAIRON SCHNEIDER CARDOSO	2017 / 1	Matriculado		Ingressante	0 hrs	0 hrs	5 / 44	10.6	Ficha	Integralização
<input checked="" type="checkbox"/>	17102440	JUAN LUIZ MORAIS DE SOUZA	2017 / 1	Matriculado		Ingressante	0 hrs	0 hrs	5 / 44	10.6	Ficha	Integralização
<input checked="" type="checkbox"/>	17102490	GABRIEL MARQUES ARAGAO	2017 / 1	Matriculado		Ingressante	0 hrs	0 hrs	5 / 44	10.6	Ficha	Integralização
<input checked="" type="checkbox"/>	17102467	GABRIEL HENRIQUE RIBEIRO E SILVA	2017 / 1	Matriculado		Ingressante	0 hrs	0 hrs	5 / 44	10.6	Ficha	Integralização
<input checked="" type="checkbox"/>	17102527	FRANCISCO RIBEIRO CASARIN	2017 / 1	Matriculado		Ingressante	0 hrs	0 hrs	5 / 44	10.6	Ficha	Integralização

©2010 - 2017 Cobalto

System tray: PT, 15:30, 26/06/2017

Sistema Cobalto

Atenção

Inscrições atualizadas com sucesso

Ok

Alunos	Matricula	Aluno	Ingresso	Situ	Tipo	Fora do curri	Optativas	Obrigatórias	% Obrigatórie	Ficha	Integralização
<input checked="" type="checkbox"/>	17104211	Thales Iohan Ferrari	2017 / 1		Ingressante	374 hrs	0 hrs	8 / 44	18.1	Ficha	Integralização
<input checked="" type="checkbox"/>	17104210	Filipe Ribeiro Goulart	2017 / 1		Ingressante	731 hrs	34 hrs	8 / 44	16.0	Ficha	Integralização
<input checked="" type="checkbox"/>	17102442	CESAR AUGUSTO VITORIA MARTINS JUNIOR	2017 / 1	Matriculado	Ingressante	0 hrs	0 hrs	7 / 44	14.9	Ficha	Integralização
<input checked="" type="checkbox"/>	17102512	MICHAEL PIEPER ALBRECHT	2017 / 1	Matriculado	Ingressante	0 hrs	0 hrs	5 / 44	10.6	Ficha	Integralização
<input checked="" type="checkbox"/>	17102456	MATHEUS HENRIQUE ACKERMANN	2017 / 1	Matriculado	Ingressante	0 hrs	0 hrs	5 / 44	10.6	Ficha	Integralização
<input checked="" type="checkbox"/>	17102520	MARCUS VINICIUS MONTEIRO	2017 / 1	Matriculado	Ingressante	0 hrs	0 hrs	5 / 44	10.6	Ficha	Integralização
<input checked="" type="checkbox"/>	17102489	MARCELO DA CRUZ MARCOWICH	2017 / 1	Matriculado	Ingressante	0 hrs	0 hrs	5 / 44	10.6	Ficha	Integralização
<input checked="" type="checkbox"/>	17102515	MAIRON SCHNEIDER CARDOSO	2017 / 1	Matriculado	Ingressante	0 hrs	0 hrs	5 / 44	10.6	Ficha	Integralização
<input checked="" type="checkbox"/>	17102440	JUAN LUIZ MORAIS DE SOUZA	2017 / 1	Matriculado	Ingressante	0 hrs	0 hrs	5 / 44	10.6	Ficha	Integralização
<input checked="" type="checkbox"/>	17102490	GABRIEL MARQUES ARAGAO	2017 / 1	Matriculado	Ingressante	0 hrs	0 hrs	5 / 44	10.6	Ficha	Integralização
<input checked="" type="checkbox"/>	17102467	GABRIEL HENRIQUE RIBEIRO E SILVA	2017 / 1	Matriculado	Ingressante	0 hrs	0 hrs	5 / 44	10.6	Ficha	Integralização
<input checked="" type="checkbox"/>	17102527	FRANCISCO RIBEIRO CASARIN	2017 / 1	Matriculado	Ingressante	0 hrs	0 hrs	5 / 44	10.6	Ficha	Integralização

Sistema Cobalto

UFPEL

Gestão Acadêmica > Cadastros > Enade > Inscrições > Engenharia de Computação > 2017

Salvar Gerar arquivo ingressantes Gerar arquivo concluintes Imprimir informações referência Imprimir selecionados ? Ajuda

Atenção: Os números apresentados consideram disciplinas já cursadas e aquelas em que o aluno está matriculado (exceto 2017/2), e devem ser utilizados somente como referência. É responsabilidade do coordenador concluir se o aluno participará ou não do ENADE. A tela de integralização curricular desconsidera as cargas horárias que estão sendo cursadas pelo aluno.

Filtro

Filtrar por Possíveis ingressantes

	Matrícula	Aluno	Ingresso	Situação no curso	Pendência cadastral	Tipo	Fora do currí	Optativas	Obrigatórias	% Obrigatórie	Ficha	Integralização
<input checked="" type="checkbox"/>	17104211	Thales Iohan Ferrari	2017 / 1	Matriculado		Ingressante	374 hrs	0 hrs	8 / 44	18.1	Ficha	Integralização
<input type="checkbox"/>	17104210	Filipe Ribeiro Goulart	2017 / 1	Matriculado		Ingressante	731 hrs	36				
<input type="checkbox"/>	17102442	CESAR AUGUSTO VITORIA MARTINS JUNIOR	2017 / 1	Matriculado		Ingressante	0 hrs	0				
<input type="checkbox"/>	17102512	MICHAEL PIEPER ALBRECHT	2017 / 1	Matriculado		Ingressante	0 hrs	0				
<input checked="" type="checkbox"/>	17102456	MATHEUS HENRIQUE ACKERMANN	2017 / 1	Matriculado		Ingressante	0 hrs	0				
<input checked="" type="checkbox"/>	17102520	MARCUS VINICIUS MONTEIRO	2017 / 1	Matriculado		Ingressante	0 hrs	0				
<input type="checkbox"/>	17102489	MARCELO DA CRUZ MARCOWICH	2017 / 1	Matriculado		Ingressante	0 hrs	0				
<input type="checkbox"/>	17102515	MAIRON SCHNEIDER CARDOSO	2017 / 1	Matriculado		Ingressante	0 hrs	0				
<input type="checkbox"/>	17102440	JUAN LUIZ MORAIS DE SOUZA	2017 / 1	Matriculado		Ingressante	0 hrs	0				
<input type="checkbox"/>	17102490	GABRIEL MARQUES ARAGAO	2017 / 1	Matriculado		Ingressante	0 hrs	0				
<input type="checkbox"/>	17102467	GABRIEL HENRIQUE RIBEIRO E SILVA	2017 / 1	Matriculado		Ingressante	0 hrs	0				
<input type="checkbox"/>	17102527	FRANCISCO RIBEIRO CASARIN	2017 / 1	Matriculado		Ingressante	0 hrs	0				

Opening Engenharia de Computação_1102175.txt

You have chosen to open:

Engenharia de Computação_1102175.txt
which is: Text Document (209 bytes)
from: https://cobalto.ufpel.edu.br

What should Firefox do with this file?

Open with Bloco de notas (default)

Save File

Do this automatically for files like this from now on.

OK Cancel

©2010 - 2017 Cobalto

14:17 19/07/2017

Sistema Cobalto

UFPEL

COBALTO SISTEMA INTEGRADO DE GESTÃO

UNIVERSIDADE FEDERAL DE PERNAMBUCO

UFPEL

Configurações Sair do sistema

Esconder menu buscar no menu Relatar problema

Gestão Acadêmica > Cadastros > Enade > Inscrições > Engenharia de Computação > 2017

Salvar Gerar arquivo ingressantes Gerar arquivo concluintes Imprimir informações referência Imprimir selecionados Ajuda

Atenção: Os números apresentados consideram disciplinas já cursadas e aquelas em que o aluno está matriculado (exceto 2017/2), e devem ser utilizados somente como referência. É responsabilidade do coordenador concluir se o aluno participará ou não do ENADE. A tela de integralização curricular desconsidera as cargas horárias que estão sendo cursadas pelo aluno.

Filtro

Filtrar por Possíveis concluintes

	Matricula	Aluno	Ingresso	Situação no curso	Pendência cadastral	Tipo	Fora do currí	Optativas	Obrigatórias	% Obrigatória		
<input type="checkbox"/>	11107270	CRISTIAN MARUAN BOSIN	2011 / 1	Matriculado		Não ingressant	102 hrs	340 hrs	44 / 44	100.0	Ficha	Integralização
<input checked="" type="checkbox"/>	11108325	LEANDRO BRESCIANI DAS NEVES	2011 / 1	Matriculado		Concluinte	187 hrs	13				
<input checked="" type="checkbox"/>	11107274	PAULO HENRIQUE MARTINS	2011 / 1	Matriculado	Unidade Federativa, Município,	Concluinte	119 hrs	47				
<input type="checkbox"/>	11100366	LUIÍS HENRIQUE JESKE MARTINS	2011 / 1	Matriculado		Não ingressant	34 hrs	34				
<input checked="" type="checkbox"/>	10102320	MARCOS ROBERTO PASQUALETTO BUENO	2010 / 1	Matriculado	Unidade Federativa, Município,	Concluinte	323 hrs	37				
<input type="checkbox"/>	12100858	PEDRO HENRIQUE GIOVANELLA MARCHI	2012 / 1	Matriculado	Unidade Federativa, Município,	Não ingressant	119 hrs	27				
<input checked="" type="checkbox"/>	14103809	Henrique lemos dos Santos	2014 / 1	Matriculado		Concluinte	187 hrs	27				
<input type="checkbox"/>	11108712	GABRIEL PEGORARO GRUPPELLI	2011 / 1	Matriculado		Não ingressant	187 hrs	37				
<input checked="" type="checkbox"/>	12101200	LEONARDO DA ROSA SILVEIRA JOÃO	2012 / 1	Matriculado		Concluinte	323 hrs	27				
<input type="checkbox"/>	10105156	GUILHERME DAVESAC GOEBEL	2010 / 1	Matriculado	Unidade Federativa, Município,	Não ingressant	306 hrs	27				
<input checked="" type="checkbox"/>	10102299	ANDRÉ BASSO DE ALMEIDA	2010 / 1	Matriculado		Concluinte	187 hrs	27				
<input type="checkbox"/>	11108329	NAIGON MEDEIROS MARTINS	2011 / 1	Matriculado	Unidade Federativa, Município,	Não ingressant	119 hrs	34				

Engenharia de Computação_1102175.txt

You have chosen to open:

Engenharia de Computação_1102175.txt
which is: Text Document (404 bytes)
from: https://cobalto.ufpel.edu.br

What should Firefox do with this file?

Open with Bloco de notas (default)

Save File

Do this automatically for files like this from now on.

OK Cancel

©2010 - 2017 Cobalto

14:19
19/07/2017

Computador

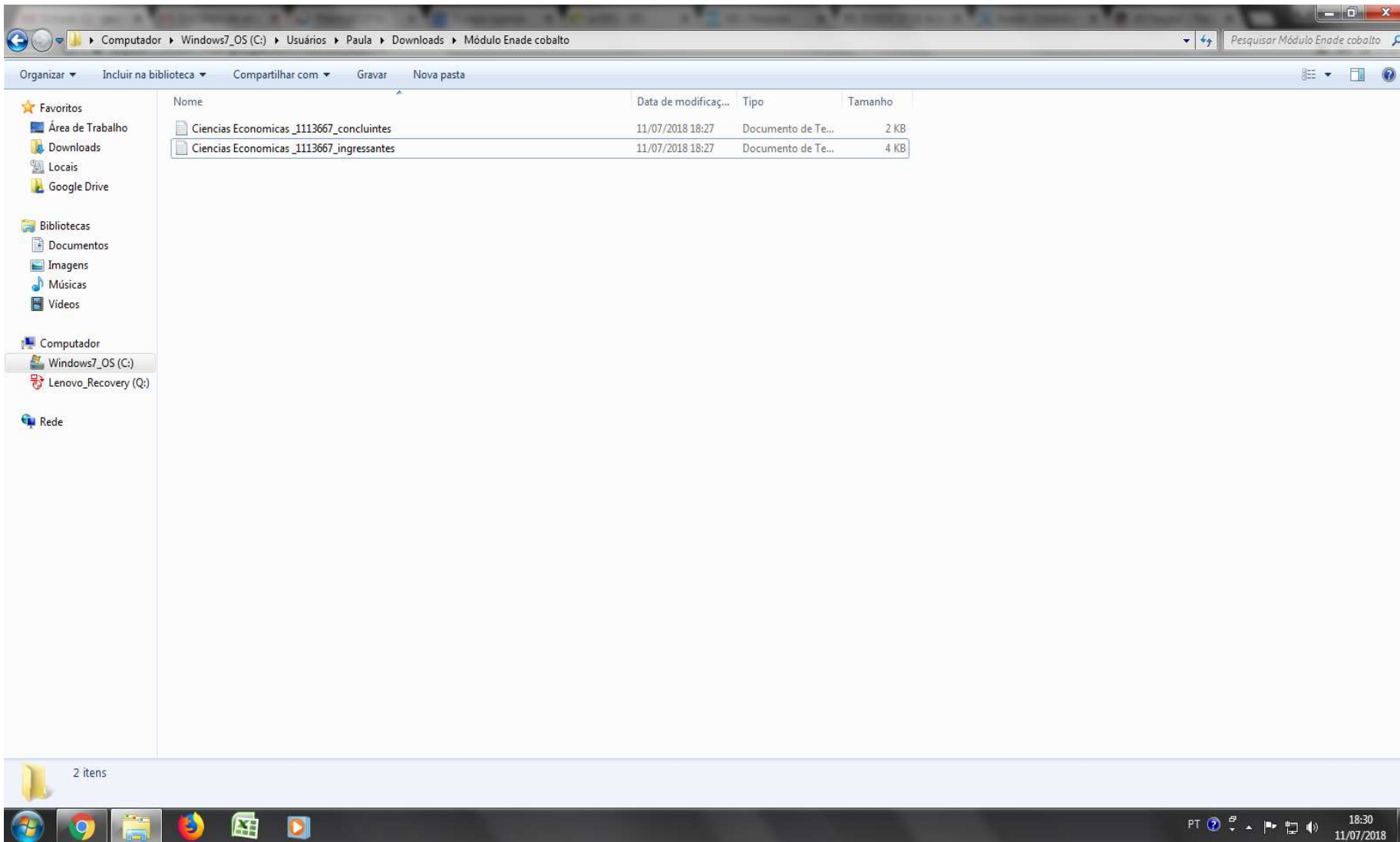

2 – Computador – Zipar Arquivos (Ingressantes e Concluintes) gerados no Cobalto

Como zipar arquivo retirado do Cobalto

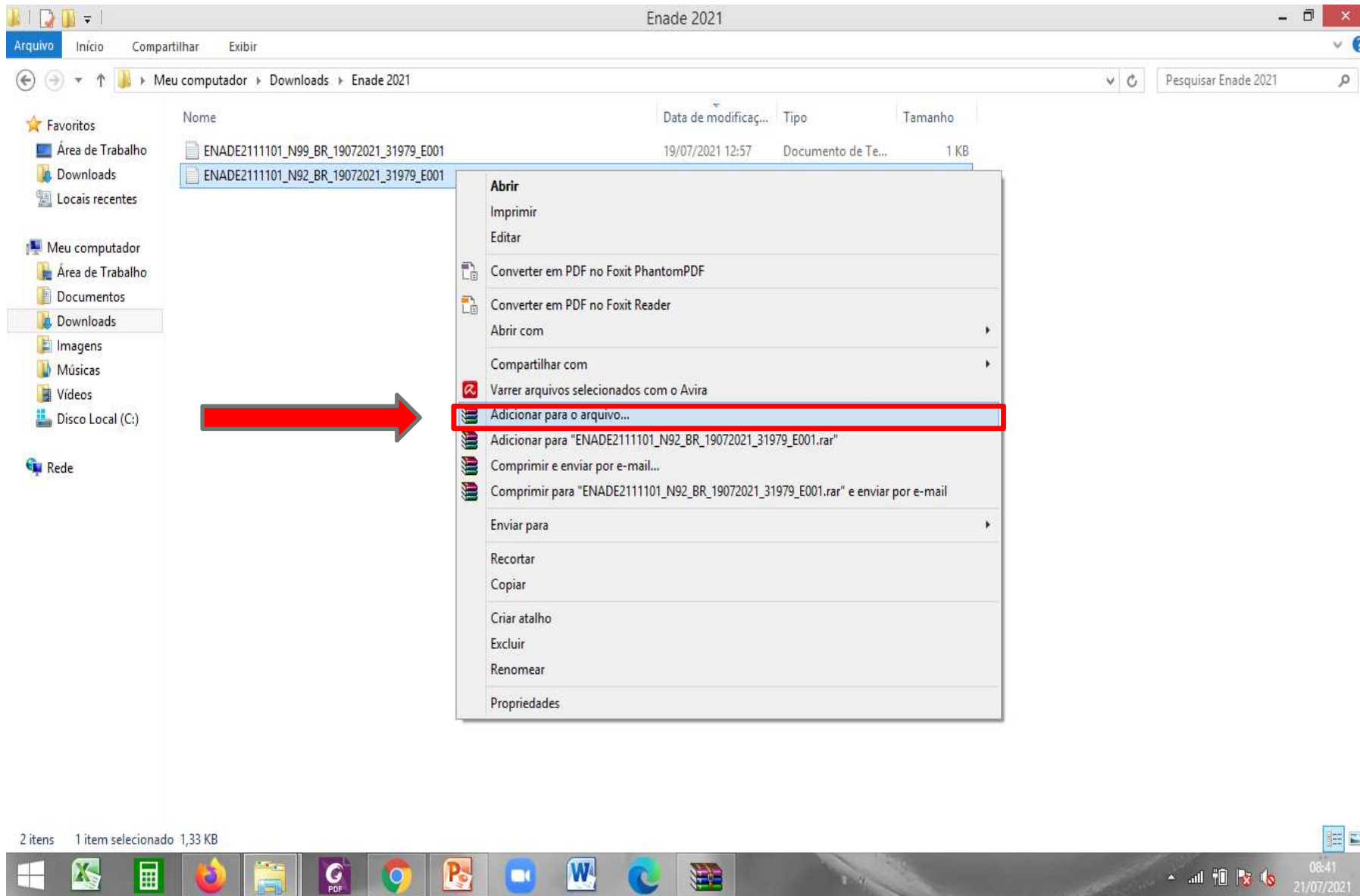

Nome	Data de modificaç...	Tipo	Tamanho
ENADE2111101_N99_BR_19072021_31979_E001	19/07/2021 12:57	Documento de Te...	1 KB
ENADE2111101_N92_BR_19072021_31979_E001			

A right-click context menu is open over the second file. A red arrow points from the left towards the menu. The option "Adicionar para o arquivo..." is highlighted with a red rectangle. Other options in the menu include "Abrir", "Imprimir", "Editar", "Converter em PDF no Foxit PhantomPDF", "Converter em PDF no Foxit Reader", "Abrir com", "Compartilhar com", "Varrer arquivos selecionados com o Avira", "Adicionar para 'ENADE2111101_N92_BR_19072021_31979_E001.rar'", "Comprimir e enviar por e-mail...", "Comprimir para 'ENADE2111101_N92_BR_19072021_31979_E001.rar' e enviar por e-mail", "Enviar para", "Recortar", "Copiar", "Criar atalho", "Excluir", "Renomear", and "Propriedades".

At the bottom of the window, the taskbar shows the system tray with the date and time "21/07/2021 08:41". The taskbar also displays icons for various applications including Windows, Excel, Calculator, Firefox, File Explorer, PDF reader, Chrome, PowerPoint, Teams, Word, and Edge.

Como zipar arquivo retirado do Cobalto

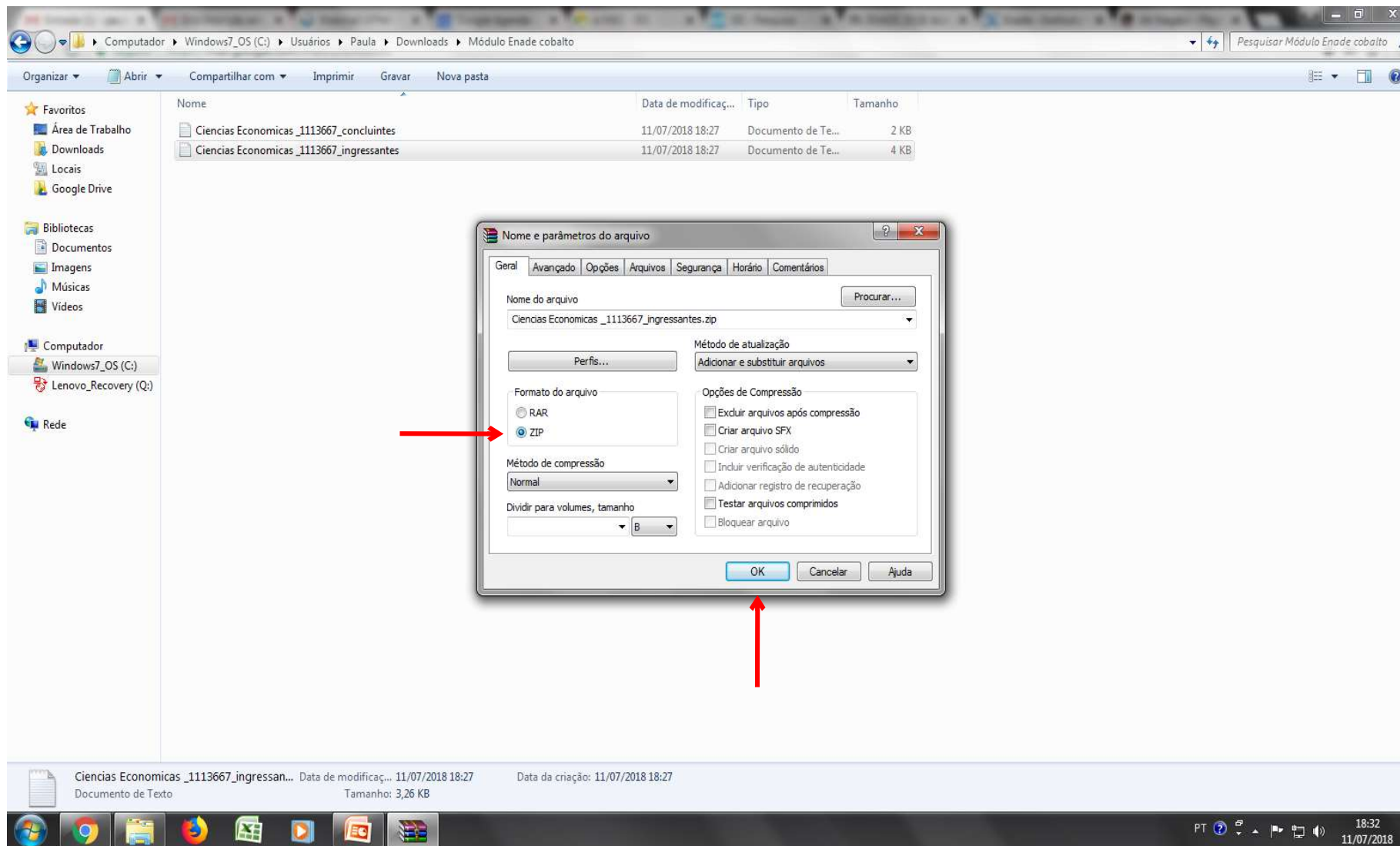

Como zipar arquivo retirado do Cobalto

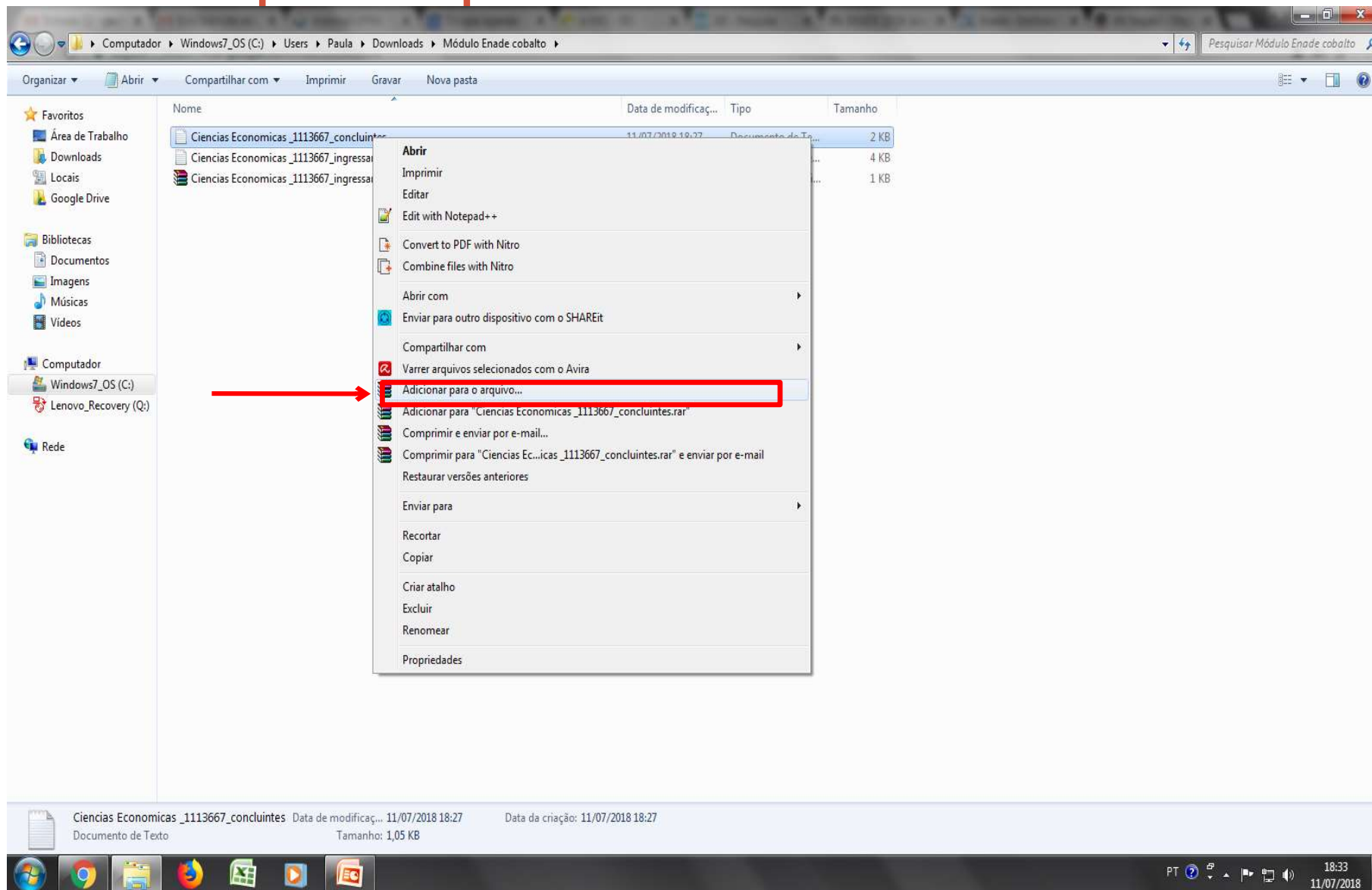

Como zipar arquivo retirado do Cobalto

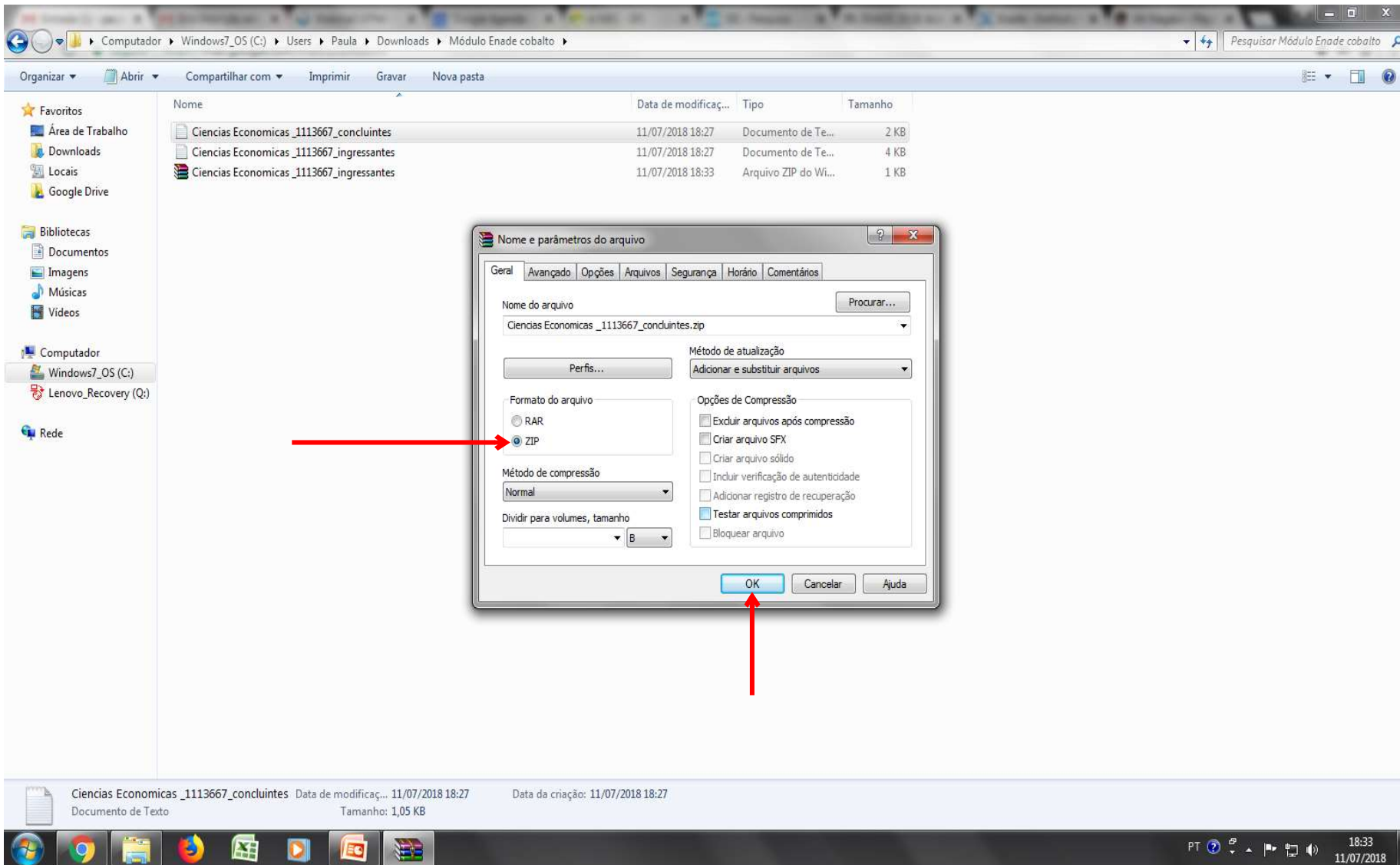

Como zipar arquivo retirado do Cobalto

Nome	Data de modificaç...	Tipo	Tamanho
ENADE2111101_N99_BR_19072021_31979_E001	19/07/2021 12:58	Arquivo ZIP do Wi...	1 KB
ENADE2111101_N92_BR_19072021_31979_E001	19/07/2021 12:58	Arquivo ZIP do Wi...	1 KB
ENADE2111101_N99_BR_19072021_31979_E001	19/07/2021 12:57	Documento de Te...	1 KB
ENADE2111101_N92_BR_19072021_31979_E001	19/07/2021 12:57	Documento de Te...	2 KB

The taskbar at the bottom shows the system tray with the time 08:39 and date 21/07/2021. The taskbar also displays several application icons, including the Start button, File Explorer, and various productivity tools.

3 - Sistema Enade

Sistema Enade - Ingressantes

The left sidebar contains a menu with the following items:

- Inicial
- Alterar Senha
- Editar Contatos
- Inscritos
- Inscrição ingressante
- Inscrição concluinte
- Inscrição em Lote** (highlighted with a red box)
- Questionário do Coordenador
- Relatório
- Dispensa estudante concluinte

The main content area is titled "Página Inicial" and contains the following sections:

- A welcome message: "[redacted] obrigado por acessar o sistema Enade."
- Orientações Gerais**
 - Acesse nossos canais de comunicação e fique por dentro de tudo!
 - Página do Enade no Portal do Inep**
Informações e cronograma completos para você
 - Facebook | Instagram | Twitter
Notícias que você precisa saber
 - EM BREVE: App Enade**
 - Tem dúvidas?
 - Registre no Autoatendimento do Fale Conosco
 - Cronograma: confira as principais datas do Enade 2018**
 - 25 de junho a 6 de julho – Verificação de acesso ao Sistema Enade
 - 2 de julho a 12 de agosto – Enquadramento dos Cursos / Inscrições dos Estudantes Ingressantes e Concluintes Habilitados
 - 13 a 31 de agosto – Retificação de Enquadramento e de Inscrições
 - 14 de agosto a 21 de novembro – Cadastro dos Estudantes Concluintes
 - 14 de agosto a 3 de setembro – Solicitação de Atendimento Especializado e/ou Específico
 - 3 de setembro a 21 de novembro – Preenchimento do Questionário do Estudante
 - 4 a 10 de setembro – Solicitação de Atendimento por Nome Social / Indicação do curso pelo Estudante de Dupla Graduação
 - 9 de novembro – Divulgação dos Locais de Prova
 - 25 de novembro – Aplicação do Exame
 - 26 de novembro a 7 de dezembro – Preenchimento do Questionário do Coordenador de Curso

The bottom of the page shows the system footer with the text "Educação | INEP - Instituto Nacional de Estudos e Pesquisas Educacionais Anísio Teixeira" and contact information: "1.19.1676 (:80) 1.19.1465 (68)". The system tray at the bottom right indicates the time is 19:24 on 11/07/2018.

Sistema Enade - Ingressantes

The left sidebar contains a menu with the following items: "Inicial", "Alterar Senha", "Editar Contatos", "Inscritos", "Inscrição ingressante", "Inscrição concluinte", "Inscrição em Lote" (highlighted with a red box), "Questionário do Coordenador", "Relatório", and "Dispensa estudante concluinte".

The main content area is titled "Envios e Acompanhamentos" and includes the instruction: "Realize o envio dos dados via upload de arquivo, com formato TXT e compactado via ZIP. Após este procedimento, acompanhe seus andamentos e informações (fases, resultados, erros)."

Below this is a section for "Envios Realizados" with a "Filtros para Pesquisa" section. A table is displayed with the following columns: "Arquivo", "Período de Envio", "Responsável", "Envio", and "Ações". The table contains several rows, each starting with a plus sign and a file name in brackets (e.g., [81], [76], [75], [40], [20], [20], [20]). A large grey rectangular area obscures the content of the table rows.

At the bottom right of the table area, there is a button labeled "Novo Envio do Arquivo", which is highlighted with a red box and a red arrow pointing to it. The footer of the page includes the text "© MEC - Ministério da Educação | INEP - Instituto Nacional de Estudos e Pesquisas Educacionais Anísio Teixeira" and the system version "1.0.709 (209)". The taskbar at the bottom shows the Windows logo, several application icons, and the system clock displaying "18:38" on "11/07/2018".

Sistema Enade - Ingressantes

The left sidebar contains a menu with the following items:

- Inicial
- Alterar Senha
- Editar Contatos
- Inscritos
- Inscrição ingressante
- Inscrição concluinte
- Inscrição em Lote** (highlighted with a red box)
- Questionário do Coordenador
- Relatório
- Dispensa estudante concluinte

The main content area is titled "Envios e Acompanhamentos" and contains the following sections:

- Realizar Envio do Arquivo**: A section for uploading files, with a "Selecionar Arquivo" button and an "Escolher arquivo" button.
- Arquivo:** A field for the file name, with a "Voltar" button and a "Realizar Envio do Arquivo" button.
- Informativo**: A section containing a message about the high number of errors identified in the lot registration process and a link to the "Orientações para inscrições em lote de ingressantes (N92)".
- Documentos modelos para inscrições em lote de ingressantes (N92)**: A section containing links to "Estrutura do arquivo de importação" and "Exemplo de arquivo N92".

The footer of the page displays the copyright information: "© MEC - Ministério da Educação | INEP - Instituto Nacional de Estudos e Pesquisas Educacionais Anísio Teixeira". The system tray at the bottom right shows the time as 18:38 on 11/07/2018.

Sistema Enade - Ingressantes

eneade.inep.gov.br/enade/#1/arquivoForm

BRASIL Acesso à informação Participe Serviços Legislação Canais

INEP Enade

Edição vigente: 2018 IES: 634-UNIVERSIDADE FEDERAL DE PELOTAS Perfil: COORDENADOR
Curso: [redacted] Área de enquadramento: [redacted] Localidade: Pelotas-RS

Envios e Acompanhamentos

Preencha corretamente os itens obrigatórios para realizar a operação.

Realizar Envio do Arquivo

Dados do Envio do Arquivo

O resultado da operação de envio do arquivo deverá ser consultado no ícone **Q**, na tela de listagem de envios e acompanhamentos:

Período de Envio: *

Selecione

Selecione

N92 - [1811101] ENADE - Inscrição Ingressantes: 02/07/2018 a 12/08/2018

N99 - [1811101] ENADE - Inscrição Regulares Concluintes: 02/07/2018 a 12/08/2018

Voltar Realizar Envio do Arquivo

Informativo

Tendo em vista o elevado número de erros identificados pelo Inep nos processos de inscrição em lote realizados desde o dia 02/07/2018, apresentam-se as orientações abaixo. Reforça-se, ainda, a indicação de consulta aos documentos modelo para inscrições em lote, disponíveis nesta página, e a participação no Curso de Capacitação sobre o Enade para Pesquisadores Educacionais Institucionais e Coordenadores de Curso, disponível no endereço: <http://enade.caedigital.net>.

Documentos modelos para inscrições em lote de ingressantes (N92)

[Estrutura do arquivo de importação](#)

[Exemplo de arquivo N92](#)

ORIENTAÇÕES PARA INSCRIÇÕES EM LOTE DE INGRESSANTES

© MEC - Ministério da Educação | INEP - Instituto Nacional de Estudos e Pesquisas Educacionais Anísio Teixeira

1.19.1676 (:80) 1.0.709 (209)

PT 18:38 11/07/2018

Sistema Enade - Ingressantes

- Edição vigente: 2018
- IES: 634-UNIVERSIDADE FEDERAL DE PELOTAS
- Perfil: COORDENADOR
- Curso: [input field]
- Área de enquadramento: [input field]
- Localidade: Pelotas-RS

The main section is titled 'Realizar Envio do Arquivo' and contains a form with the following fields:

- Dados do Envio do Arquivo**
 - O resultado da operação de envio do arquivo deverá ser consultado no ícone **Q**, na tela de listagem de envios e acompanhamentos:
 - Período de Envio:** [dropdown menu] (highlighted with a red box, showing 'N92 - [1811101] ENADE - Inscrição Ingressantes: 02/07/2018 a 12/08/2018')
 - Arquivo:** [input field] (with an 'Escolher arquivo' button next to it)
- Buttons: Voltar, Realizar Envio do Arquivo

Below the form is an 'Informativo' section with the following text:

Tendo em vista o elevado número de erros identificados pelo Inep nos processos de inscrição em lote realizados desde o dia 02/07/2018, apresentam-se as orientações abaixo. Reforça-se, ainda, a indicação de consulta aos documentos modelo para inscrições em lote, disponíveis nesta página, e a participação no Curso de Capacitação sobre o Enade para Pesquisadores Educacionais Institucionais e Coordenadores de Curso, disponível no endereço: <http://enade.caedigital.net>.

Below the informative text is a section titled 'Documentos modelos para inscrições em lote de ingressantes (N92)' with the following links:

- Estrutura do arquivo de importação
- Exemplo de arquivo N92

At the bottom of the page, there is a large heading: **ORIENTAÇÕES PARA INSCRIÇÕES EM LOTE DE INGRESSANTES**. The footer contains the following information:

- © MEC - Ministério da Educação | INEP - Instituto Nacional de Estudos e Pesquisas Educacionais Anísio Teixeira
- 1.19.1676 (-:80) 1.0.709 (209)
- PT 18:39 11/07/2018

Computador

Ferramentas de Pasta Compactada Enade 2021

Arquivo Início Compartilhar Exibir Excluir

Meu computador Downloads Enade 2021 Pesquisar Enade 2021

Nome	Data de modificaç...	Tipo	Tamanho
ENADE2111101_N99_BR_19072021_31979_E001	21/07/2021 08:43	Arquivo ZIP do Wi...	1 KB
ENADE2111101_N92_BR_19072021_31979_E001	21/07/2021 08:43	Arquivo ZIP do Wi...	1 KB

2 itens 1 item selecionado 595 bytes

08:44 21/07/2021

N92 – Arquivo de Ingressantes

Sistema Enade - Ingressantes

The main content area is titled "Envios e Acompanhamentos" and contains a section for "Realizar Envio do Arquivo". This section includes a "Dados do Envio do Arquivo" form with the following fields:

- Período de Envio:** A dropdown menu showing "N92 - [1811101] ENADE - Inscrição Ingressantes: 02/07/2018 a 12/08/2018".
- Arquivo:** A text input field containing "Ciencias Economicas _1113667_ingressantes.zip" and an "Escolher arquivo" button.

At the bottom of the form are two buttons: "Voltar" and "Realizar Envio do Arquivo". A red arrow points to the "Realizar Envio do Arquivo" button.

Below the form is an "Informativo" section with the following text: "Tendo em vista o elevado número de erros identificados pelo Inep nos processos de inscrição em lote realizados desde o dia 02/07/2018, apresentam-se as orientações abaixo. Reforça-se, ainda, a indicação de consulta aos documentos modelo para inscrições em lote, disponíveis nesta página, e a participação no Curso de Capacitação sobre o Enade para Pesquisadores Educacionais Institucionais e Coordenadores de Curso, disponível no endereço: <http://enade.caeddigital.net>."

Below the informative text is a section titled "Documentos modelos para inscrições em lote de ingressantes (N92)" with two links: "Estrutura do arquivo de importação" and "Exemplo de arquivo N92".

At the bottom of the page, there is a large heading: "ORIENTAÇÕES PARA INSCRIÇÕES EM LOTE DE INGRESSANTES".

The footer of the page includes the text: "© MEC - Ministério da Educação | INEP - Instituto Nacional de Estudos e Pesquisas Educacionais Anísio Teixeira".

The system tray at the bottom of the screen shows the time as 18:39 on 11/07/2018, along with network and volume icons.

Sistema Enade - Ingressantes

Sistema Enade - Ingressantes

- Essa tela de “Sucesso” (slide 112) diz respeito à **primeira fase da inscrição** em lote de alunos, onde **é verificado o formato (.txt zipado = .zip)** e **tamanho** (até 2MB) do arquivo inserido no sistema Enade.
- Após, o sistema Enade muda de tela, conforme slide 116, e inicia a **análise do conteúdo do arquivo**, podendo indicar **erros** que rejeitarão a inscrição de todos alunos que constam no documento, ou **avisos** que, mesmo ocorrendo, o sistema efetua a inscrição dos alunos, servindo como alerta para o controle das inscrições pelo coordenador.

Sistema Enade - Ingressantes

- Somente após essa segunda análise é que a importação do arquivo em lote está concluída, devendo a coordenação verificar se houve ou não erro no processo, conforme mostrado nos slides seguintes, além de **verificar no menu “Inscrição Ingressantes – Pesquisar inscritos” se todos os alunos que estavam no arquivo em lote constam no sistema Enade.**

Sistema Enade - Ingressantes

enade.inep.gov.br/enade/#/arquivo

BRASIL Acesso à informação

Participe Serviços Legislação Canais

INEP Enade

Edição vigente: 2018 IES: 634-UNIVERSIDADE FEDERAL DE PELOTAS Perfil: COORDENADOR
Curso: Área de enquadramento: Localidade: Pelotas-RS

Envios e Acompanhamentos

Realize o envio dos dados via upload de arquivo, com formato TXT e compactado via ZIP. Após este procedimento, acompanhe seus andamentos e informações (fases, resultados, erros).

Envios Realizados

Filtros para Pesquisa

Arquivo	Período de Envio	Responsável	Envio	Ações
[823] ENADE1811101_N92_BR	N92 - [1811101] ENADE - Inscrição Ingressantes: 02/07/2018 a 12/08/2018		11/07/2018 18:37:40	🔍 📄 📄

1 - 8 de 8 itens

Novo Envio do Arquivo

© MEC - Ministério da Educação | INEP - Instituto Nacional de Estudos e Pesquisas Educacionais Anísio Teixeira 1.19.1676 (:80) 1.0.709 (209) 18:40 11/07/2018

Sistema Enade - Ingressantes

- Para identificar o erro que ocorreu, o coordenador deve clicar no símbolo correspondente à folha de documento, situada na lateral direita do arquivo importado.
- Cada aluno (CPF) representa uma linha no arquivo que sai do módulo Enade do Cobalto e é inserido no sistema Enade.

Sistema Enade - Ingressantes

- O programa "Notepad ++" auxilia na visualização do arquivo retirado do módulo Enade no Cobalto para encontrar o(s) aluno(s) que está(ão) causando erro na importação do arquivo em lote.
- Esse programa vai apresentar o arquivo .txt por linhas, e cada uma dessas linhas representa um aluno (verificar a coluna correspondente ao CPF - 5º dado 'NU_CPF').
- O sistema Enade, quando indica erros no arquivo, apresenta a linha onde eles se encontram, logo a coordenação pode comparar os dois arquivos e efetuar as correções necessárias.

Sistema Enade - Ingressantes

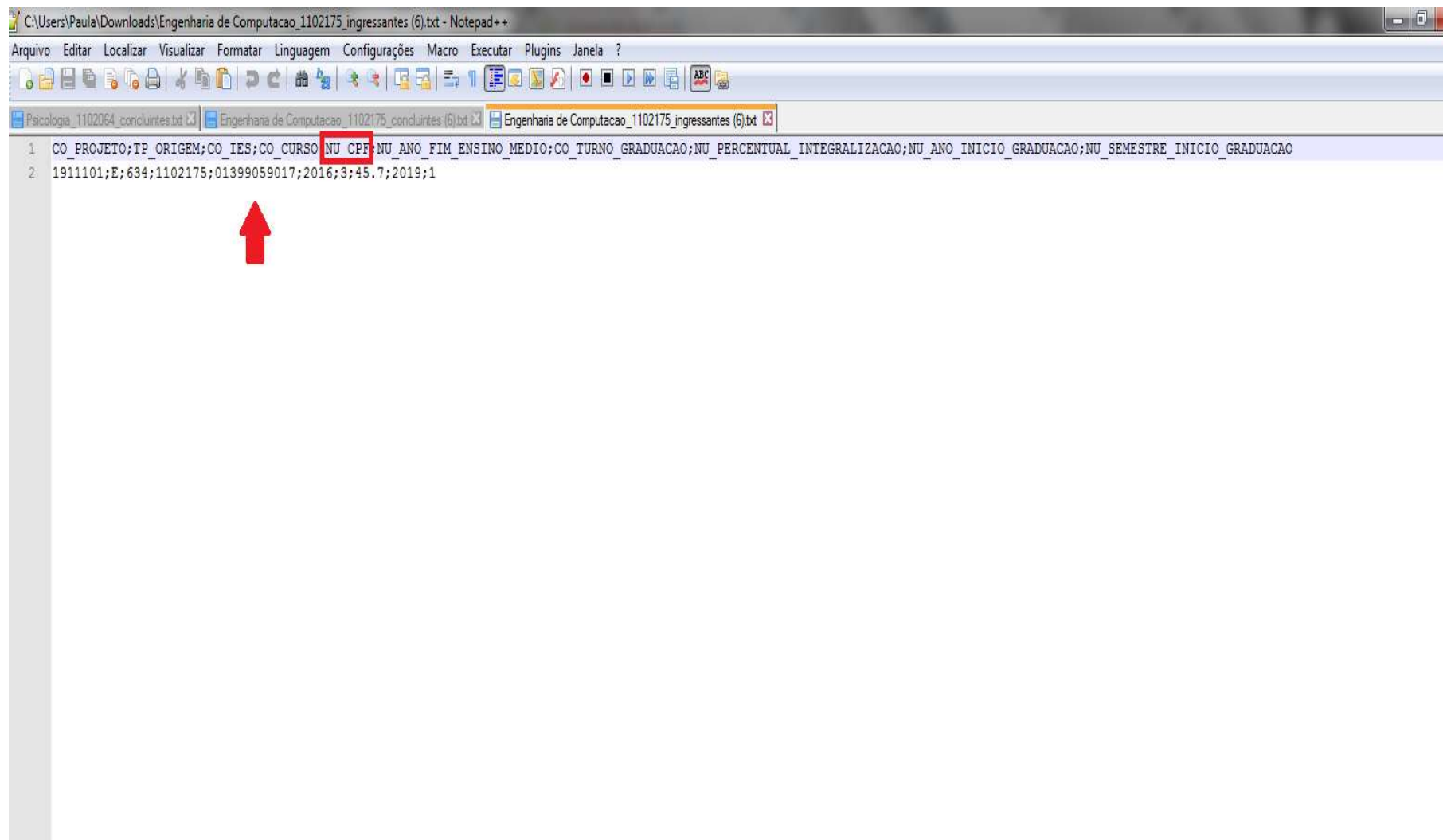

C:\Users\Paula\Downloads\Engenharia de Computacao_1102175_ingressantes (6).txt - Notepad++

Arquivo Editar Localizar Visualizar Formatar Linguagem Configurações Macro Executar Plugins Janela ?

Engenharia de Computacao_1102175_ingressantes (6).txt

```
1 CO_PROJETO;TP_ORIGEM;CO_IES;CO_CURSO;NU_CPF;NU_ANO_FIM_ENSINO_MEDIO;CO_TURNO_GRADUACAO;NU_PERCENTUAL_INTEGRALIZACAO;NU_ANO_INICIO_GRADUACAO;NU_SEMESTRE_INICIO_GRADUACAO
2 1911101;E;634;1102175;01399059017;2016;3;45.7;2019;1
```

Sistema Enade - Ingressantes

Leiaute: [92] N92

Projeto: [1811101] ENADE (2018)

Evento: [88] Inscrição Ingressantes: 02/07/2018 a 12/08/2018

Andamento do Arquivo

- 11/07/2018 18:37:40 - Recebimento do arquivo iniciado
- 11/07/2018 18:37:40 - Recebimento do arquivo concluído
- 11/07/2018 18:37:54 - Validação sintática iniciada
- 11/07/2018 18:37:55 - Validação sintática concluída
- 11/07/2018 18:37:55 - Validação sintática concluída: A validação da estrutura do seu arquivo foi realizada com sucesso. Em instantes, o conteúdo do seu arquivo será verificado.
- 11/07/2018 18:37:55 - Validação semântica iniciada
- 11/07/2018 18:37:59 - Validação semântica concluída
- 11/07/2018 18:37:59 - Carga de dados iniciada
- 11/07/2018 18:37:59 - Carga de dados concluída

Log de Erros

Relatório de validação vazio

[Voltar](#) [Download do Arquivo](#)

© MEC - Ministério da Educação | INEP - Instituto Nacional de Estudos e Pesquisas Educacionais Anísio Teixeira

1.19.1676 (-80) 1.0.709 (209)

18:40
11/07/2018

Sistema Enade - Ingressantes

- Erro comum apresentado pelo Sistema Enade, durante a tentativa de importação do arquivo em lote:
 - A coordenação não corrigiu a pendência de "**Ano de conclusão Ensino Médio**" no cadastro do aluno no Sistema Cobalto, antes de selecionar, salvar e gerar o arquivo para inserção no sistema Enade:
 - Neste caso, basta solicitar a correção da pendência no Cobalto (Solicitar à Emileni (emileni.tess@hotmail.com) do CRA que insira a informação no cadastro do aluno), gerar novo arquivo e iniciar novamente a importação no sistema Enade.
- Cabe salientar que, ao apresentar erro em um aluno no momento da importação, o Sistema Enade rejeita **TODO** o arquivo, sem inscrever os demais estudantes.

Sistema Enade - Ingressantes

- Após inserir e efetuar todas as inscrições em lote ou individualmente, **o coordenador deve acessar o relatórios de ingressantes inscritos no sistema Enade e verificar se todos os alunos selecionados no Cobalto foram inscritos no sistema Enade**, conforme slide 123.
- O coordenador deve comparar a sua lista de alunos habilitados e selecionados, retirada do Cobalto, com o relatório de inscritos do Sistema Enade e proceder a inscrição de alunos que tenham ficado de fora, se for o caso.
- Há, inclusive, a opção para download do relatório de ingressantes inscritos (Sistema Enade - botão situado na lateral inferior direita da opção 'pesquisar inscritos', abaixo da lista de alunos). **Recomenda-se que as coordenações efetuem o download desse arquivo ao final das inscrições para futuras pesquisas e conferências.**

Sistema Enade - Ingressantes

- Edição: * (dropdown menu set to 2018)
- CPF: (text input field)
- Nome: (text input field)

Buttons for "Limpar", "Pesquisar", and "Nova Inscrição" are located to the right of the search form. Below the search form is a table with the following columns: "CPF", "Nome", and "Ações". The table contains three rows of data, each with a search icon, a magnifying glass icon, and a trash icon in the "Ações" column. The table footer shows "1 de 3 de 3 itens".

A red arrow points to the "Inscrição ingressante" menu item in the sidebar. Another red arrow points to the "Exportar inscrições" button at the bottom right of the page.

© MEC - Ministério da Educação | INEP - Instituto Nacional de Estudos e Pesquisas Educacionais Anísio Teixeira

1.19.1676 (:80) 1.19.1465 (68)

PT 18:40 11/07/2018

Sistema Enade - Concluintes

The main content area is titled "Envios e Acompanhamentos" and contains the instruction: "Realize o envio dos dados via upload de arquivo, com formato TXT e compactado via ZIP. Após este procedimento, acompanhe seus andamentos e informações (fases, resultados, erros)."

Below this instruction is a section titled "Envios Realizados" which includes a "Filtros para Pesquisa" table. The table has columns for "Arquivo", "Período de Envio", "Responsável", "Envio", and "Ações". The table content is obscured by a large grey rectangle. A red arrow points from the "Novo Envio do Arquivo" button at the bottom right to the "Inscrição em Lote" menu item in the left sidebar.

The left sidebar menu includes the following items: "Inicial", "Alterar Senha", "Editar Contatos", "Inscritos", "Inscrição ingressante", "Pesquisar inscritos", "Inscrever", "Inscrição concluinte", "Pesquisar inscritos", "Inscrever", "Pesquisar situação do questionário", "Inscrição em Lote" (highlighted with a red box), "Questionário do Coordenador", "Relatório", and "Dispensa estudante concluinte".

At the bottom of the page, there is a footer with the text: "© MEC - Ministério da Educação | INEP - Instituto Nacional de Estudos e Pesquisas Educacionais Anísio Teixeira". The system tray shows the date and time: "18:41 11/07/2018".

Sistema Enade - Concluintes

Edição vigente: 2018 IES: 634-UNIVERSIDADE FEDERAL DE PELOTAS Perfil: COORDENADOR
Curso: Área de enquadramento: Localidade: Pelotas-RS

Envios e Acompanhamentos

Preencha corretamente os itens obrigatórios para realizar a operação.

Realizar Envio do Arquivo

Dados do Envio do Arquivo

O resultado da operação de envio do arquivo deverá ser consultado no ícone **Q**, na tela de listagem de envios e acompanhamentos:

Período de Envio: *

Selecione

Selecione

N92 - [1811101] ENADE - Inscrição Ingressantes: 02/07/2018 a 12/08/2018

N99 - [1811101] ENADE - Inscrição Regulares Concluintes: 02/07/2018 a 12/08/2018

Voltar Realizar Envio do Arquivo

Informativo

Tendo em vista o elevado número de erros identificados pelo Inep nos processos de inscrição em lote realizados desde o dia 02/07/2018, apresentam-se as orientações abaixo. Reforça-se, ainda, a indicação de consulta aos documentos modelo para inscrições em lote, disponíveis nesta página, e a participação no Curso de Capacitação sobre o Enade para Pesquisadores Educacionais Institucionais e Coordenadores de Curso, disponível no endereço: <http://enade.caeddigital.net>.

Documentos modelos para inscrições em lote de ingressantes (N92)

Estrutura do arquivo de importação

Exemplo de arquivo N92

ORIENTAÇÕES PARA INSCRIÇÕES EM LOTE DE INGRESSANTES

© MEC - Ministério da Educação | INEP - Instituto Nacional de Estudos e Pesquisas Educacionais Anísio Teixeira

1.19.1676 (-:80) 1.0.709 (209)

PT 18:41 11/07/2018

Sistema Enade - Concluintes

enade.inep.gov.br/enade/#/arquivoForm

BRASIL Acesso à informação Participe Serviços Legislação Canais

INEP Enade

Edição vigente: 2018 IES: 634-UNIVERSIDADE FEDERAL DE PELOTAS Perfil: COORDENADOR
Curso: 11 Área de enquadramento: Localidade: Pelotas-RS

Envios e Acompanhamentos

Preencha corretamente os itens obrigatórios para realizar a operação.

Realizar Envio do Arquivo

Dados do Envio do Arquivo

O resultado da operação de envio do arquivo deverá ser consultado no ícone Q, na tela de listagem de envios e acompanhamentos:

Período de Envio: *

N92 - [1811101] ENADE - Inscrição Ingressantes: 02/07/2018 a 12/08/2018

Arquivo: *

Escolher arquivo

Voltar Realizar Envio do Arquivo

Informativo

Tendo em vista o elevado número de erros identificados pelo Inep nos processos de inscrição em lote realizados desde o dia 02/07/2018, apresentam-se as orientações abaixo. Reforça-se, ainda, a indicação de consulta aos documentos modelo para inscrições em lote, disponíveis nesta página, e a participação no Curso de Capacitação sobre o Enade para Pesquisadores Educacionais Institucionais e Coordenadores de Curso, disponível no endereço: <http://enade.caeddigital.net>.

Documentos modelos para inscrições em lote de ingressantes (N92)

Estrutura do arquivo de importação
Exemplo de arquivo N92

ORIENTAÇÕES PARA INSCRIÇÕES EM LOTE DE INGRESSANTES

© MEC - Ministério da Educação | INEP - Instituto Nacional de Estudos e Pesquisas Educacionais Anísio Teixeira

1.19.1676 (:80) 1.0.709 (209)

PT 18:39 11/07/2018

Computador

Ferramentas de Pasta Compactada Enade 2021

Arquivo Início Compartilhar Exibir Extrair

Meu computador > Downloads > Enade 2021

Nome	Data de modificaç...	Tipo	Tamanho
ENADE2111101_N99_BR_19072021_31979_E001	21/07/2021 08:43	Arquivo ZIP do Wi...	1 KB
ENADE2111101_N92_BR_19072021_31979_E001	21/07/2021 08:43	Arquivo ZIP do Wi...	1 KB

N99 – Arquivos de Concluintes!

2 itens 1 item selecionado 561 bytes

08:47 21/07/2021

Sistema Enade - Concluintes

enade.inep.gov.br/enade/#/arquivoForm

BRASIL Acesso à informação Participe Serviços Legislação Canais

INEP Enade

Edição vigente: 2018 IES: 634-UNIVERSIDADE FEDERAL DE PELOTAS Perfil: COORDENADOR
Curso: Área de enquadramento: Localidade: Pelotas-RS

Envios e Acompanhamentos

Preencha corretamente os itens obrigatórios para realizar a operação.

Realizar Envio do Arquivo

Dados do Envio do Arquivo

O resultado da operação de envio do arquivo deverá ser consultado no ícone **Q**, na tela de listagem de envios e acompanhamentos:

Período de Envio: *

N99 - [1811101] ENADE - Inscrição Regulares Concluintes: 02/07/2018 a 12/08/2018

Arquivo: *

Ciencias Economicas _1113667_concluintes.zip **Escolher arquivo**

Voltar **Realizar Envio do Arquivo**

Informativo

Tendo em vista o elevado número de erros identificados pelo Inep nos processos de inscrição em lote realizados desde o dia 02/07/2018, apresentam-se as orientações abaixo. Reforça-se, ainda, a indicação de consulta aos documentos modelo para inscrições em lote, disponíveis nesta página, e a participação no Curso de Capacitação sobre o Enade para Pesquisadores Educacionais Institucionais e Coordenadores de Curso, disponível no endereço: <http://enade.caeddigital.net>.

Documentos modelos para inscrições em lote de ingressantes (N92)

[Estrutura do arquivo de importação](#)
[Exemplo de arquivo N92](#)

ORIENTAÇÕES PARA INSCRIÇÕES EM LOTE DE INGRESSANTES

© MEC - Ministério da Educação | INEP - Instituto Nacional de Estudos e Pesquisas Educacionais Anísio Teixeira

1.19.1676 (-80) 1.19.1465 (68)

PT 18:42 11/07/2018

Sistema Enade - Concluintes

Edição vigente: 2018
Curso: [REDACTED]

Perfil: COORDENADOR
Localidade: Pelotas-RS

Sucesso ao salvar
Operação realizada com SUCESSO!
Fechar

Envios e Acompanhamentos
Preencha corretamente os itens obrigatórios

Dados do Envio do Arquivo
O resultado da operação de envio do arquivo deverá ser consultado no ícone Q, na tela de listagem de envios e acompanhamentos:

Período de Envio: *
N99 - [1811101] ENADE - Inscrição Regulares Concluintes: 02/07/2018 a 12/08/2018

Arquivo: *
Ciencias Economicas_1113667_concluintes.zip
Escolher arquivo

Voltar Realizar Envio do Arquivo

Informativo
Tendo em vista o elevado número de erros identificados pelo Inep nos processos de inscrição em lote realizados desde o dia 02/07/2018, apresentam-se as orientações abaixo. Reforça-se, ainda, a indicação de consulta aos documentos modelo para inscrições em lote, disponíveis nesta página, e a participação no Curso de Capacitação sobre o Enade para Pesquisadores Educacionais Institucionais e Coordenadores de Curso, disponível no endereço: <http://enade.caeddigital.net>.

Documentos modelos para inscrições em lote de ingressantes (N92)
Estrutura do arquivo de importação
Exemplo de arquivo N92

ORIENTAÇÕES PARA INSCRIÇÕES EM LOTE DE INGRESSANTES

© MEC - Ministério da Educação | INEP - Instituto Nacional de Estudos e Pesquisas Educacionais Anísio Teixeira
1.19.1676 (:80) 1.0.709 (209)
PT 18:42 11/07/2018

Sistema Enade - Concluintes

- Essa tela de “Sucesso” (Slide 128) diz respeito à **primeira fase da inscrição** em lote de alunos, **onde é verificado o formato (.txt zipado = .zip)** e **tamanho** (até 2MB) do arquivo inserido no sistema Enade.
- Após, o sistema Enade muda de tela, conforme slide 132 e inicia a **análise do conteúdo do arquivo**, podendo indicar **erros** que rejeitarão a inscrição de todos alunos que constam no documento, ou **avisos** que, mesmo ocorrendo, o sistema efetua a inscrição dos alunos, servindo como alerta para o controle das inscrições pelo coordenador.

Sistema Enade - Concluintes

- Somente após essa segunda análise é que a importação do arquivo em lote está concluída, devendo a coordenação verificar se houve ou não erro no processo, conforme mostrado os slides seguintes, além de **verificar no menu “Inscrição Concluintes – Pesquisar inscritos” se todos os alunos que estavam no arquivo em lote constam no sistema Enade.**

Sistema Enade - Concluintes

Envios e Acompanhamentos

Realize o envio dos dados via upload de arquivo, com formato TXT e compactado via ZIP. Após este procedimento, acompanhe seus andamentos e informações (fases, resultados, erros).

Envios Realizados

Filtros para Pesquisa

Arquivo	Período de Envio	Responsável	Envio	Ações
828] ENADE1811101_N99_BR	N99 - [1811101] ENADE - Inscrição Regulares Concluintes: 02/07/2018 a 12/08/20		11/07/2018 18:40:08	

1 - 9 de 9 itens

Novo Envio do Arquivo

© MEC - Ministério da Educação | INEP - Instituto Nacional de Estudos e Pesquisas Educacionais Anísio Teixeira

1.19.1676 (:80) 1.0.709 (209)

PT 18:42 11/07/2018

Sistema Enade - Concluintes

- Para identificar o erro que ocorreu, o coordenador deve clicar no símbolo correspondente à folha de documento, situada na lateral direita do arquivo importado.
- Cada aluno (CPF) representa uma linha no arquivo que sai do módulo Enade do Cobalto e é inserido no sistema Enade.

Sistema Enade - Concluintes

- O programa "Notepad ++" auxilia na visualização do arquivo retirado do módulo Enade no Cobalto para encontrar o(s) aluno(s) que está(ão) causando erro na importação do arquivo em lote.
- Esse programa vai apresentar o arquivo .txt por linhas, e cada uma dessas linhas representa um aluno (verificar a coluna correspondente ao CPF - 5º dado 'NU_CPF').
- O sistema Enade, quando indica erros no arquivo, apresenta a linha onde eles se encontram, logo a coordenação pode comparar os dois arquivos e efetuar as correções necessárias.

Sistema Enade - Concluintes

```
C:\Users\Paula\Downloads\Psicologia_1102064_concluintes.txt - Notepad++
Arquivo Editar Localizar Visualizar Formatar Linguagem Configurações Macro Executar Plugins Janela ?
Psicologia_1102064_concluintes.txt Engenharia de Computacao_1102175_concluintes (6).txt
1 CO_PROJETO;TP_ORIGEM;CO_IES;CO_CURSO;NU_CPF;NU_ANO_FIM_ENSINO_MEDIO;CO_TURNO_GRADUACAO;NU_PERCENTUAL_INTEGRALIZACAO;NU_ANO_FORMATURA;NU_SEMESTRE_FORMATURA;NU_ANO_INICIO_GRADUACAO;CO_MUNICIPIO
2 1811101;E;634;1102064;80241050049;2008;4;80.3;2019;1;2011;
3 1811101;E;634;1102064;01665703032;2009;4;79.4;2019;2;2011;
4 1811101;E;634;1102064;00548181098;2001;4;70.6;2019;2;2011;
5 1811101;E;634;1102064;01687826005;2009;4;96.6;2018;2;2011;
6 1811101;E;634;1102064;02087156069;2010;4;92.4;2018;2;2012;
7 1811101;E;634;1102064;96210559034;2009;4;95.0;2018;2;2012;
8 1811101;E;634;1102064;02748194063;2009;4;92.4;2018;2;2012;
9 1811101;E;634;1102064;02550812000;2012;4;78.2;2019;2;2013;
10 1811101;E;634;1102064;02212578024;2007;4;92.4;2018;2;2013;
11 1811101;E;634;1102064;06020126358;2012;4;92.4;2018;2;2013;
12 1811101;E;634;1102064;01589292090;2009;4;95.0;2018;2;2013;
13 1811101;E;634;1102064;02069548082;2012;4;89.9;2019;1;2013;
14 1811101;E;634;1102064;84704691004;2009;4;81.5;2019;1;2013;
15 1811101;E;634;1102064;371406889;2006;4;87.4;2019;1;2013;
16 1811101;E;634;1102064;0210096035;2009;4;79.8;2019;2;2013;
17 1811101;E;634;1102064;004005025;2000;4;90.8;2018;2;2013;
18 1811101;E;634;1102064;027000060;2010;4;97.5;2018;2;2013;
19 1811101;E;634;1102064;0224006099;2008;4;88.2;2019;1;2013;
20 1811101;E;634;1102064;723300034;1990;4;97.5;2018;2;2014;
21 1811101;E;634;1102064;953100053;2006;4;81.5;2019;1;2014;
22 1811101;E;634;1102064;03090007001;2010;4;78.2;2019;2;2014;
23 1811101;E;634;1102064;03306769037;2013;4;81.5;2019;1;2014;
24 1811101;E;634;1102064;03468700032;2013;4;81.5;2019;1;2014;
25 1811101;E;634;1102064;03847617044;2013;4;81.5;2019;1;2014;
26 1811101;E;634;1102064;03858787027;2013;4;81.5;2019;1;2014;
27 1811101;E;634;1102064;02576424040;2008;4;81.5;2019;1;2014;
28 1811101;E;634;1102064;01295615096;2003;4;81.5;2019;1;2014;
29 1811101;E;634;1102064;03090430002;2011;4;81.5;2019;1;2014;
30 1811101;E;634;1102064;01339946009;2008;4;81.5;2019;1;2014;
31 1811101;E;634;1102064;00874249082;2003;4;81.5;2019;1;2014;
32 1811101;E;634;1102064;03623080047;2011;4;81.5;2019;1;2014;
```

Sistema Enade - Concluintes

- Dois erros comuns que estão ocorrendo durante a importação dos arquivos são:

1) A coordenação não corrigiu a pendência de "**Ano de conclusão Ensino Médio**" no cadastro do aluno no Sistema Cobalto, antes de selecionar, salvar e gerar o arquivo para inserção no sistema Enade:

- Neste caso, basta solicitar a correção da pendência no Cobalto (Solicitar à Emileni (emileni.tess@hotmail.com) do CRA que insira a informação no cadastro do aluno), gerar novo arquivo e iniciar novamente a importação no sistema Enade.

Sistema Enade - Concluintes

- 2) Alunos com 100% da integralização da carga horária do curso aparecem no arquivo do módulo Enade do Cobalto como **formandos 2021/2 ou 2022/1**, o que o sistema Enade entende como erro, pois esses alunos deveriam ser dispensados da participação da avaliação.
- Levando em consideração que o módulo Enade do Cobalto apresenta o **percentual da integralização das disciplinas obrigatórias**, **caso o aluno deva realmente ser inscrito na edição de 2022 como concluinte**, a coordenação do curso deve desmarcar esse aluno da seleção no módulo Enade do Cobalto, salvar a seleção novamente e gerar novo arquivo para inscrição em lote dos demais alunos.
- **Neste caso, esse aluno que apresenta 100% de integralização deve ser inscrito individualmente no sistema Enade, utilizando o seu CPF.**

Sistema Enade - Concluintes

```
C:\Users\Paula\Downloads\Engenharia de Computacao_1102175_concluintes (6).txt - Notepad++
Arquivo Editar Localizar Visualizar Formatar Linguagem Configurações Macro Executar Plugins Janela ?
Engenharia de Computacao_1102175_concluintes (6).txt
1 CO_PROJETO;TP_ORIGEM;CO_IES;CO_CURSO;NU_CPF;NU_ANO_FIM_ENSINO_MEDIO;CO_TURNO_GRADUACAO;NU_PERCENTUAL_INTEGRALIZACAO;NU_ANO_FORMATURA;NU_SEMESTRE_FORMATURA;NU_ANO_INICIO_GRADUACAO;IN_MUNICIPIO
2 1911101;E;634;1102175;02395006017;2011;3;100.0;2019;1;2012;0;
```

Sistema Enade - Concluintes

- Após inserir e efetuar todas as inscrições em lote ou individualmente, o coordenador deve acessar o **relatórios de concluintes inscritos no sistema Enade e verificar se todos os alunos selecionados no Cobalto foram inscritos no sistema Enade**, conforme slide 140.
- O coordenador deve comparar a sua lista de alunos habilitados e selecionados, retirada do Cobalto, com o relatório de inscritos do Sistema Enade e proceder a inscrição de alunos que tenham ficado de fora, se for o caso.
- Há, inclusive, a opção para download do relatório de concluintes inscritos (Sistema Enade - botão situado na lateral inferior direita da opção 'pesquisar inscritos', abaixo da lista de alunos). Recomenda-se que as coordenações efetuem o download desse arquivo ao final das inscrições para futuras pesquisas e conferências.

Sistema Enade - Concluintes

Edição vigente: 2018 IES: 634-UNIVERSIDADE FEDERAL DE PELOTAS Perfil: COORDENADOR
Curso: Área de enquadramento: Localidade: Pelotas-RS

Inscrição concluinte

Pesquisar inscritos

Edição: *
2018

CPF: Nome: Situação: Seleccione

Limpar Pesquisar Nova Inscricao

CPF	Nome	Situacao	Acoes
		Inscrito	
		Inscrito	
		Inscrito	
		Inscrito	
		Inscrito	
		Inscrito	
		Inscrito	
		Inscrito	
		Inscrito	
		Inscrito	

© MEC - Ministério da Educação | INEP - Instituto Nacional de Estudos e Pesquisas Educacionais Anísio Teixeira 1.19.1676 (:80) 1.19.1465 (68) 18:48 11/07/2018

Inscrições individuais

Sistema Enade – Inscrições Individuais

- Caso seja necessária a inscrição de poucos alunos ou o coordenador opte por inscrever os alunos ingressantes e concluintes de forma individualizada, ele deve escolher a opção do sistema Enade **“Inscrição Ingressante”** – **“inscrever”** (Slide 144) ou **“Inscrição Concluinte”** – **“inscrever”** (Slide 145) e efetuar a inscrição **com o CPF de cada aluno** e demais dados sobre a vida acadêmica dele que devem ser retirados do cadastro dele no sistema Cobalto.
 - “Gestão Acadêmica” – “Cadastros” – “Aluno” ou
 - “Gestão Acadêmica” – “Cadastros” – “Enade” – botão “Ficha” ou “integralização” ao lado do nome do aluno no módulo Enade

Sistema Enade – Inscrições Individuais

- Da mesma forma que com a inscrição em lote, o coordenador deve verificar nos relatórios de inscrição de ingressantes e de concluintes do sistema Enade se estão todos os alunos corretamente inscritos.
- Serão necessários os seguintes dados dos alunos:
 - CPF – (Demais dados pessoais serão importados do cadastro da Receita Federal automaticamente);
 - Ano de Conclusão do Ensino Médio;
 - Turno do curso;
 - Percentual de integralização do curso; e
 - Ano de início do curso de graduação (para os concluintes).

Sistema Enade – Inscrições Individuais - Ingressantes

The main content area is titled "Inscrição ingressante" and contains a form for registration. The form is divided into two sections: "Informações do estudante" and "Informações acadêmicas".

In the "Informações do estudante" section, the "CPF: *" field is highlighted with a red arrow. Other fields include "Nome:", "Data de nascimento:", "Sexo:" (with radio buttons for "Masculino" and "Feminino"), and "Nome da mãe:".

In the "Informações acadêmicas" section, the "Ano de conclusão do Ensino Médio: *" field is highlighted with a red arrow. Other fields include "Turno do curso de graduação: *" (a dropdown menu), "Percentual de integralização do curso: *", "Ingresso no curso: Ano: *" and "Semestre: *".

The left sidebar contains a menu with the following items: "Inicial", "Alterar Senha", "Editar Contatos", "Inscrição ingressante" (highlighted with a red box and a red arrow), "Pesquisar inscritos", "Inscrever" (highlighted with a red box and a red arrow), "Inscrição concluinte", "Pesquisar inscritos", "Inscrever", "Pesquisar situação do questionário", "Inscrição em Lote", "Consulta de inscritos", "Questionário do Coordenador", "Relatório", "Dispensa estudante concluinte", and "Declaração de responsabilidade".

The footer of the page displays "© MEC - Ministério da Educação | INEP - Instituto Nacional de Estudos e Pesquisas Educacionais Anísio Teixeira" and the date "03/07/2019".

Sistema Enade – Inscrições Individuais - Concluintes

Enade

Edição vigente: 2019
Curso:

IES: 634-UNIVERSIDADE FEDERAL DE PELotas
Área de enquadramento:

Perfil: COORDENADOR
Localidade: Pelotas-RS

Inscrição concluinte

Inscriver

Informações do estudante

CPF: *

Nome: Data de nascimento: Sexo: Masculino Feminino

Nome da mãe:

Informações acadêmicas

Ano de conclusão do Ensino Médio: *

Turno do curso de graduação: * Seleccione Ano de início do curso de graduação: *

Percentual de integralização do curso: *

© MEC - Ministério da Educação | INEP - Instituto Nacional de Estudos e Pesquisas Educacionais Anísio Teixeira

1.25.2342 (-80) 1.25.2433 (66)

PT 18:31 03/07/2019

- Mensagens Cobalto para ingressantes e concluintes;
- Link grupo Whatsapp Enade 2022 -
<https://chat.whatsapp.com/GkZOYajL37HGrUbNR9GQ9j>