

GUIA DO ESTUDANTE 2020

VIVENDO E APRENDENDO
DE BOAS NA UFPEL!





REITOR | PEDRO CURI HALLAL

VICE-REITOR | LUÍS ISAÍAS CENTENO DO AMARAL

PRÓ-REITORIA ADMINISTRATIVA (PRA) | RICARDO HARTLEBEM PETER

PRÓ-REITORIA DE ASSUNTOS ESTUDANTIS (PRAE)
MÁRIO RENTADO DE AZEVEDO JÚNIOR

PRÓ-REITORIA DE ENSINO (PRE) | MARIA DE FÁTIMA CÓSSIO

PRÓ-REITORIA DE EXTENSÃO E CULTURA (PREC) | FRANCISCA FERREIRA MICHELON

PRÓ-REITORIA DE GESTÃO DA INFORMAÇÃO E COMUNICAÇÃO (PROGIC)
JULIO CARLOS BALZANO DE MATOS

PRÓ-REITORIA DE GESTÃO DE PESSOAS (PROGEP) | SÉRGIO BATISTA CHRISTINO

PRÓ-REITORIA DE PESQUISA, PÓS-GRADUAÇÃO E INOVAÇÃO (PRPPGI)
FLAVIO FERNANDO DEMARCO

PRÓ-REITORIA DE PLANEJAMENTO E DESENVOLVIMENTO (PROPLAN)
OTÁVIO MARTINS PERES

EQUIPE RESPONSÁVEL (NUPADI/PRAE)

LISANDRA BERNI OSÓRIO

LÚCIA MARIA VAZ PERES

AMÉLIA NONTICURI

DANIELE CONCLI LOUREIRO

GUSTAVO COUTINHO DA ROSA

JULIANA ANTUNES SOUZA

REJANE BACHINI JOUGLARD

RENATA SCHRAMM

THAÍSE MONDIN

PROJETO GRÁFICO

MARIA LAURA MAGRINI - BOLSISTA DE DESIGN GRÁFICO (CCS/PROGIC)

DIAGRAMAÇÃO

LEONARDO FURTADO - DIAGRAMADOR (CCS/PROGIC)

REVISÃO LINGUÍSTICA

NÚCLEO DE REVISÃO DE TEXTOS/CLC

O QUE VOCÊ ENCONTRA NESTE GUIA



apresentação: como surge o guia

4

mensagem do reitor

5

agora é ufpel!

6

passou na ufpel? e agora?

Você ingressou na UFPEL pelo SiSU/Enem – Ampla Concorrência • Você ingressou na UFPEL pelo SiSU/Enem – Sistema de Cotas • Você ingressou na UFPEL pelo Programa de Avaliação da Vida Escolar (PAVE) • Você ingressou por outra modalidade • O que você tem que fazer no ato da matrícula • O que você deve fazer na primeira semana de aula

7

prazer em conhecer: ufpel

Como tudo começou • Como a Universidade se estrutura • Organograma • Unidades Acadêmicas • O seu Curso: Colegiado • Outras Unidades

12

o que você precisa saber desde já

Primeira Matrícula • Matrícula nos próximos períodos – Rematrícula • Ajuste de matrícula – Correção de matrículas • Matrícula especial • Matrícula em Regime Concentrado • Trancamento de Matrícula • Sistema Acadêmico – Cobalto (senha, registro, o que tem no Cobalto, app) • Ambiente Virtual de Aprendizagem: MOODLE • Calendário Acadêmico • Turnos e horários das aulas • Sistema de Avaliação, Frequência e Aprovação • Abono de faltas • Projeto Pedagógico do Curso (PPC) • Pesquisa • Extensão • Plano de Ensino • Monitoria • Mobilidade Nacional • Projetos de Ensino • Bibliotecas Sistemas de Bibliotecas (Sisbi) • Visite as bibliotecas da UFPEL • Livraria e Editora da UFPEL

18

programas e serviços de assistência aos estudantes

Carteirinha Estudantil • Programa de Permanência • Programa Auxílio-Alimentação • Conheça as Unidades de Restaurante Universitário (RU) • Transporte • Moradia • Programa Pré-Escolar • Programa Auxílio Instrumental Odontológico • Bolsas • Programa de Apoio Psicossocial e Pedagógico • Como manter a saúde mental na Universidade • Inclusão e Diversidade na UFPEL

30

movimento estudantil

Diretório Central dos Estudantes (DCE) • Diretório/Centro Acadêmico (DA/CA) • Associação Atlética Acadêmica (AAA)

42

vivendo e aprendendo: de boas na ufpel

44

coisas legais para fazer em pelotas

Museus • Artes Plásticas • Música • Teatro e Dança • Cinema • Lazer • Outras sugestões turísticas

45

informações úteis

Telefones úteis • Saúde em Pelotas

52

sugestões

Saiba onde fica a sede da sua unidade acadêmica • Saiba a unidade acadêmica e o campus do seu curso

57

APRESENTAÇÃO: COMO SURGE O GUIA

O Núcleo Psicopedagógico de Apoio ao Discente (NUPADI) da Pró-Reitoria de Assuntos Estudantis (PRAE), com a colaboração da Coordenação de Registros Acadêmicos (CRA) da Pró-Reitoria de Ensino (PRE), apresenta o *Guia do Estudante: Vivendo e Aprendendo de Boas na UFPel*.

Ele traz um conjunto de informações úteis para viver e estudar na UFPel. Apresenta a Universidade, os programas de assistência estudantil da PRAE e fala das coisas que o estudante precisa saber sobre matrícula, projetos e estudos. Traz informações sobre serviços de saúde da rede pública municipal, sobre a cidade de Pelotas/RS e aborda outras coisas importantes como a saúde mental do universitário e o combate às opressões.

O Guia nasceu da iniciativa dos graduandos do curso de Psicologia, Andrezza Silva e Nicolas Cardoso Bin, quando faziam a prática de Estágio Básico II com ênfase em Promoção e Prevenção em Saúde, sob a supervisão do professor José Ricardo Kreutz e da Equipe do NUPADI. A proposta foi apresentada no Congresso de Iniciação Científica (CIC) da UFPel, em 2017.

Mais tarde, as estagiárias de Psicologia Diônvera Coelho, Monique Navarro, Luiza Affonso e Simone Tavares Ludtke, do Estágio Específico I, de mesma ênfase, sob supervisão da professora Giovanna Del Grande da Silva Alves e do professor Régis Garcia, em conjunto com as psicólogas supervisoras do NUPADI, reconheceram a importância do Guia para a promoção e prevenção em saúde no contexto universitário e esboçaram uma atualização. Finalmente, no último ano, com a contribuição da professora da Faculdade de Educação, Lúcia Vaz Peres, da psicóloga Lisandra B. Osório e das Pró-Reitorias, o documento ganhou a forma que hoje publicamos.

Esperamos que o Guia do Estudante contribua para que o ingresso no ensino superior público federal seja de boas e que viver e aprender na UFPel seja uma experiência de vida acadêmica potente, diversa e cheia de oportunidades.

Equipe NUPADI

MENSAGEM DO REITOR



Estudante!

Venho dar-lhe as boas-vindas, desejando que possa bem usufruir o tempo da sua formação aqui na Universidade Federal de Pelotas. Você, com suas mochilas de memórias e experiências, vem colorir o cenário educativo desta instituição que lhe acolhe e quer favorecer a construção de novas aprendizagens.

Seu ingresso nesta Universidade pública é realmente motivo de vitória e celebração! Essa conquista representa o seguimento de uma trajetória crescente a ser vivida e compartilhada, agora, com todos aqueles que transitam nos espaços universitários, que culminará na sua formatura, totalmente inclusiva e garantida pela gestão da UFPEL.

Um dos nossos compromissos é a valorização da diferença, alicerçado num efetivo compromisso com o respeito, barrando a exclusão do outro. Esse é o propósito da nossa formação: reconhecer e incluir o pensamento divergente como necessário para o desenvolvimento da comunidade acadêmica.

Desejo que aproveitem cada momento, cada encontro, cada evento ao longo da sua trajetória na UFPEL com o mesmo empenho e dedicação que nos preparamos para receber você. Lembro, ainda, que a Universidade é um espaço de transformação da realidade pessoal e social. Sua participação é fundamental para a universalização dos saberes e a democratização do conhecimento.

Por fim, você perceberá que a UFPEL tem uma característica diferente de outras Universidades – contamos com prédios em diferentes lugares, o que tem favorecido o afastamento gradual entre as pessoas. Estamos construindo estratégias para minimizar a falta de interlocução e integração entre os diferentes espaços e as diferentes áreas. Some-se a nós! Você, agora, é parte fundamental dessa construção. Estamos muito alegres de ter você conosco!

Pedro Rodrigues Curi Hallal

Reitor

AGORA É UFPel!

Agora você é UFPel, e estamos muito felizes que você esteja aqui!

Queremos que você se sinta em casa e, por isso, vamos lhe passar alguns recados importantes sobre a Universidade e as coisas que você poderá fazer e que precisa saber para tornar a sua permanência na UFPel uma experiência bonita e inesquecível.

Achamos importante, por exemplo, que desde já você saiba como funciona o processo de matrícula, as disciplinas, como são as avaliações e quais são os tipos de projetos (de pesquisa e extensão) nos quais você poderá se engajar. Além disso, queremos que você conheça os serviços de apoio como transporte, alimentação, moradia, entre outros, que a Universidade oferece e que você poderá solicitar de acordo com a sua necessidade.

Mas não apenas estes serviços. Se, por alguma razão, você ficar com saudade de casa, estiver meio triste ou precisar de algum atendimento pra cuidar da sua saúde, temos outras formas de apoio e assistência para lhe ajudar nesses momentos, tudo para que você consiga alcançar seu objetivo de concluir o curso que você escolheu.

Esperamos que nesse Guia você encontre as informações de que necessita para começar bem no seu curso e aproveitar as oportunidades de crescimento que a vida estudantil oferece para além do formação profissional, como o engajamento no movimento estudantil, seja no Centro Acadêmico ou na Associação Atlética Acadêmica do seu Curso, ou ainda, no Diretório Central dos Estudantes (DCE).

Sinta-se em casa. Agora, você é UFPel!

PASSOU NA UFPEL? E AGORA?

As principais formas de ingresso na UFPel são o Sistema de Seleção Unificado (SiSU) e o Programa de Avaliação da Vida Escolar (PAVE). Mas há outras para públicos específicos, como indígenas e quilombolas, e algumas para quem quer voltar para a Universidade ou trocar de curso. Saiba quais são essas formas de ingresso e o que você precisa fazer no ato da matrícula.

VOCÊ INGRESSOU NA UFPEL PELO SISU/ENEM – AMPLA CONCORRÊNCIA

Você fez o Exame Nacional do Ensino Médio (ENEM) e, com base na sua nota, se inscreveu no Sistema de Seleção Unificada (Sisu) em um dos 97 Cursos de Graduação da UFPel. Não importa se você conseguiu a vaga na chamada regular ou pela lista de espera. Você foi convocado e compareceu à Universidade na data, horário e local divulgados no Edital de matrícula da UFPel e apresentou a documentação exigida para a realização da matrícula, conforme as informações que você acessou na página: <https://wp.ufpel.edu.br/sisu/>. Agora você é UFPel!

VOCÊ INGRESSOU NA UFPEL PELO SISU/ENEM – SISTEMA DE COTAS

Você fez o Exame Nacional do Ensino Médio (ENEM) e, com base na sua nota, se inscreveu no Sistema de Seleção Unificada (Sisu) em um dos 97 Cursos de Graduação da UFPel concorrendo à vaga pelo Sistema de Cotas (Lei 12.711/12 e Lei 13409/16). Você foi convocado e compareceu à Universidade na data, horário e local divulgados no Edital de matrícula da UFPel e apresentou a documentação exigida para a realização da matrícula, conforme as informações que você acessou na página: <https://wp.ufpel.edu.br/sisu/>.

Além disso, você passou pela avaliação de uma comissão específica. No caso de seu ingresso ter sido por condição econômica, foi avaliada a renda familiar bruta mensal por pessoa de acordo com a documentação comprobatória. E você ainda passou por uma entrevista individual com um assistente social da instituição.

Se você ingressou por cotas étnico-raciais, a comprovação da cor ou raça dos estudantes selecionados pelo Sisu foi feita por entrevista junto à Comissão de Controle de Identificação do Componente Étnico-Racial – CCICE, que emitiu uma Declaração de Etnia, confirmando a sua vaga.

Se a cota destinada a você foi para candidatos autodeclarados com deficiência, você entregou atestado médico com data de validade no prazo máximo de um ano, onde estava especificada a deficiência e comprovada através da Classificação Internacional de Doenças (CID).

Se você se inclui em uma dessas categorias, agora você é UFPel!

VOCÊ INGRESSOU NA UFPel PELO PROGRAMA DE AVALIAÇÃO DA VIDA ESCOLAR (PAVE)

Ao final de cada ano do seu Ensino Médio, você fez as provas do PAVE – um tipo de vestibular realizado em partes equivalentes aos anos do EM – e conseguiu a aprovação para ocupar uma das vagas no curso de sua preferência. Você compareceu na Universidade em data, hora e local indicados pelo Edital de matrícula e entregou a documentação exigida. Agora, você é UFPel.

VOCÊ INGRESSOU POR OUTRA MODALIDADE

EAD: Você é professor ou professora da educação básica na rede pública de ensino ou outro profissional que atua na rede pública de educação e fez o vestibular para ingressar num dos cursos a distância, vinculados à Coordenação de Programas de Educação a Distância (CPED). Passou e cumpriu todos os requisitos para matrícula. Mesmo no ensino a distância, você agora também é UFPel!

REINGRESSO: Você já foi estudante da UFPel por pelo menos dois semestres ou um ano letivo e perdeu a vaga. Agora você ficou sabendo que havia vagas disponíveis no seu curso de origem por meio do Edital publicado na página da Coordenação de Registros Acadêmicos (CRA) (<https://wp.ufpel.edu.br/cra/>)

category/editais-reopcao-reingresso-transferencia-e-portador-de-diploma/). Fez a inscrição e cumpriu as exigências do Edital para retornar ao seu curso. Agora você é novamente UFPel!

REOPÇÃO – Você já é estudante da UFPel, mas quis trocar para outro curso dentro da própria Universidade. Ficou sabendo, por meio do Edital publicado na página da Coordenação de Registros Acadêmicos (CRA) (<https://wp.ufpel.edu.br/cra/category/editais-reopcao-reingresso-transferencia-e-portador-de-diploma/>), que havia vagas disponíveis no curso desejado e fez a inscrição. Seguiu as orientações do edital e cumpriu as exigências e ingressou no novo curso. Você continua sendo UFPel!

TRANSFERÊNCIA VOLUNTÁRIA – Você já tinha cursado, no mínimo, dois semestres ou um ano letivo de seu curso em outra Instituição de Ensino Superior (IES) e escolheu vir para a UFPel. Soube pelo Edital que havia vagas no curso desejado e solicitou a transferência voluntária, que foi aceita. Agora, você é UFPel!

TRANSFERÊNCIA COMPULSÓRIA – Você, ou seus pais, é servidor público federal, civil ou militar (ou dependente) e foi removidos por Necessidade de Serviço (Lei 9536/97) para Pelotas e já estudava em outra Instituição de Ensino Superior (IES). Você, então, procurou a UFPel através da Coordenadoria de Registros Acadêmicos (CRA) em busca das informações e pediu a transferência compulsória para o mesmo curso que fazia na Instituição de origem ou para curso considerado correlato na Tabela de Áreas, definidas pela Resolução 29/2014 do COCEPE. O seu pedido foi aceito e você agora é UFPel!

PORTADOR DE DIPLOMA – Você já tem um curso superior e desejou fazer outro curso na UFPel. Acessou o edital, constatou a existência de vagas e cumpriu todos requisitos para ser aceito. Agora, você é UFPel!

PEC-G – Você é estrangeiro e comprovou ser capaz de custear suas despesas no Brasil, apresentou certificado de conclusão do ensino médio, ou curso equivalente, e provou ter proficiência em língua portuguesa. Além disso, o seu país

mantém acordos culturais e educacionais com o Brasil e você se comprometeu a regressar ao seu país e contribuir com a área na qual se graduou. Você obteve uma vaga num dos cursos da Universidade, então agora você também é UFPel!

PROCESSO SELETIVO – QUILOMBOLAS E INDÍGENAS – Você é membro de uma comunidade indígena ou quilombola e ingressou na UFPel em uma das dez vagas especiais destinadas a essas comunidades. Você cumpriu os requisitos do processo seletivo específico, divulgado em edital da Coordenação de Processos de Seleção e Ingresso (CPSI), em cumprimento à Resolução nº 15/2015, aprovada pelo Conselho Coordenador do Ensino, da Pesquisa e da Extensão da UFPel. Agora, você também é da comunidade UFPel!

Saiba mais

Sobre a avaliação das cotas sociais e os documentos comprobatórios de renda, deve entrar em contato com o Núcleo de Serviço Social:

Fone: (53) 3284-4300/ E-mail: servicosocialprae@gmail.com

Sobre a avaliação das cotas étnico-raciais, deve entrar em contato com a Coordenação de Ações Afirmativas e Políticas Estudantis: E-mail: cape.prae.ufpel@gmail.com

Sobre a avaliação da deficiência, deve entrar em contato com o Núcleo de Acessibilidade e Inclusão: E-mail: nai.ufpel@gmail.com

Para mais informações sobre os documentos da matrícula, deve entrar em contato com a Coordenação de Registros Acadêmicos: Fone: (53) 3284-4067.

O QUE VOCÊ TEM QUE FAZER NO ATO DA MATRÍCULA

Apresentar todos os documentos solicitados no edital de matrícula, independente da forma de ingresso.

Se você já é estudante da UFPel em outro curso de Graduação, você vai precisar preencher o cancelamento dessa matrícula para ingressar no novo Curso, porque a Lei 12.089, de 11 de novembro de 2009, “proíbe que uma mesma pessoa ocupe 02 (duas) vagas simultaneamente em instituições públicas de ensino superior.”

Se você já ocupa vaga em outra instituição pública de ensino superior, terá o prazo de 5 (cinco) dias úteis a partir da sua matrícula na UFPel para cancelar a matrícula na instituição de origem. Não é necessário apresentar documento que comprove que você não possui mais o vínculo com outra instituição.

O QUE VOCÊ DEVE FAZER NA PRIMEIRA SEMANA DE AULA

Além de comparecer às aulas, uma das primeiras coisas que você deve fazer para não perder a sua vaga é a

CONFIRMAÇÃO DA MATRÍCULA

A confirmação da matrícula é feita presencialmente apenas nos dias estabelecidos no calendário acadêmico, geralmente na primeira semana de aula. O estudante que não assinar a ata de confirmação de matrícula no colegiado do seu curso perde a vaga na UFPel. As vagas restantes são novamente ofertadas e convocados os próximos da Lista de Espera. Os alunos que ingressarem após o prazo de confirmação de matrícula não necessitam confirmá-la.

PRAZER EM CONHECER: UFPEL

COMO TUDO COMEÇOU

A Universidade Federal de Pelotas foi criada em 8 de agosto de 1969, com a unificação de instituições de ensino superior existentes em Pelotas (RS) na época. Com mais de 20 mil estudantes, a UFPel é uma importante referência nas áreas da saúde (epidemiologia, biotecnologia e odontologia), das ciências agrárias (fitossanidade) e exatas, além de apresentar potencial de crescimento em áreas como ciências sociais e sociais aplicadas.

Localizada no extremo sul do Brasil, a 280 km de Porto Alegre e a 140 km da fronteira com o Uruguai, a UFPel volta-se para o desenvolvimento do ser humano e da sociedade por meio do ensino, da pesquisa, da extensão e da inovação, em cooperação com outras instituições e universidades do Brasil e de outros países.

Tendo por missão promover a formação integral e permanente do profissional, construindo o conhecimento e a cultura, comprometidos com os valores da vida e com a construção e o progresso da sociedade, a Universidade Federal de Pelotas (UFPel), sempre atenta para o crescimento e o desenvolvimento científico e tecnológico do país, bem como para as demandas de nossa cidade e região, vem apostando no crescimento e na busca de excelência nas áreas em que atua.

Atualmente, a Universidade conta com seis campi: Campus Capão do Leão, Campus Fragata/Saúde, Campus Porto, Campus Norte, Campus Centro e Campus Anglo. Neste Campus está instalada a Reitoria e demais unidades administrativas, exceto a PRAE que fica no prédio denominado Campus 2 (Centro).

A UFPel tem:

97 cursos de graduação

4 cursos de graduação a distância

22 cursos de especialização

48 cursos de mestrado

31 cursos de doutorado

17.468 alunos de graduação

3.491 alunos de Pós-Graduação

Veja no mapa como os campi estão distribuídos.

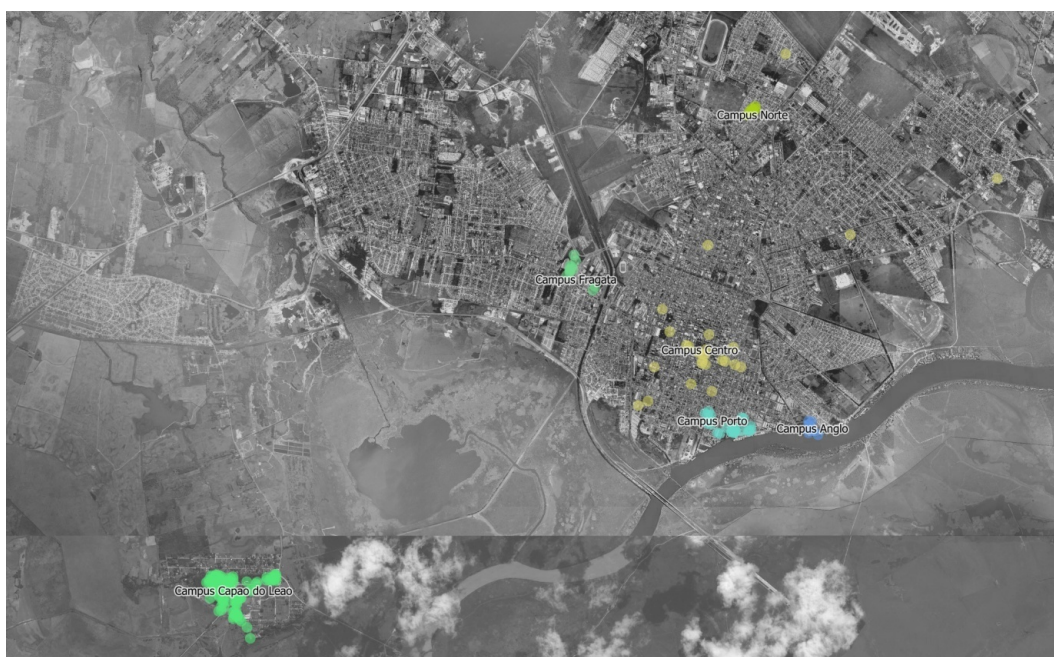

Mapa geral. Fonte: PROPLAN.

COMO A UNIVERSIDADE SE ESTRUTURA

A gestão da Universidade Federal de Pelotas é feita com a participação de docentes, técnicos administrativos, estudantes e representantes da sociedade civil.

O cargo máximo da administração da universidade é o de Reitor(a). Ele e o Vice-Reitor são eleitos em consulta à comunidade acadêmica, referendada pelo Conselho Universitário, e nomeados pelo Presidente da República. O mandato do Reitor e do Vice é de quatro anos.

Como em outras universidades, a gestão da UFPel se organiza em Pró-Reitorias, que atuam cada qual em uma área específica: ensino, pesquisa, extensão, administração, planejamento, informação e comunicação, pessoal e assistência estudantil. Na UFPel, são oito pró-reitorias com os pró-reitores nomeados pelo Reitor.

Dentre as Pró-Reitorias que mais afetam a sua vida acadêmica estão a Pró-Reitoria de Assuntos Estudantis (PRAE), a Pró-Reitoria de Ensino (PRE); a Pró-Reitoria de Extensão e a Pró-Reitoria de Pesquisa Pós-Graduação e Inovação.

A PRAE administra os programas de assistência estudantil, da moradia ao restaurante universitário, do transporte à saúde, sobre os quais você vai saber mais no capítulo 4 deste guia.

A PRE cuida das atividades de ensino da Universidade. É onde fica a Coordenação de Registros Acadêmicos, que administra o ingresso, as matrículas e emite os diplomas.

A PREC tem como tarefa coordenar os programas e projetos de inserção da Universidade na comunidade, em todas as áreas de atuação da UFPel.

A PRPPGI é responsável pelas políticas de pesquisa e inovação e também pela supervisão dos cursos de pós-graduação da Universidade.

A UFPel possui Conselhos Superiores, cada qual com suas próprias atribuições: o Conselho Universitário (CONSUN), que é presidido pelo Reitor; o Conselho Coordenador do Ensino da Pesquisa e da Extensão (COCEPE), presidido pelo Vice-Reitor; o Conselho Diretor (CONDIR) e o Conselho de Planejamento (COPLAN).

Além da Reitoria, há outras 22 Unidades Acadêmicas (Faculdades, Centros e Institutos), cada qual com um(a) diretor(a). Cabe a ele(a) a responsabilidade de administração da Unidade. Os cursos de graduação tem seu(sua) coordenador(a), que é responsável pelo Colegiado.

A Comunidade Acadêmica é composta por três categorias: estudantes, professores e técnicos administrativos, que são representados respectivamente por Diretório Central dos Estudantes (DCE), Associação dos Docentes da UFPel (ADUFPel) e Associação dos Servidores da UFPel (ASUFPel).

Mas há também um outro grupo de pessoas que trabalha na UFPel que são os funcionários terceirizados. Elas são contratadas das empresas que prestam serviços de limpeza, vigilância e portaria e das que atuam nos restaurantes e nas obras dentro da Universidade.

ORGANOGRAMA

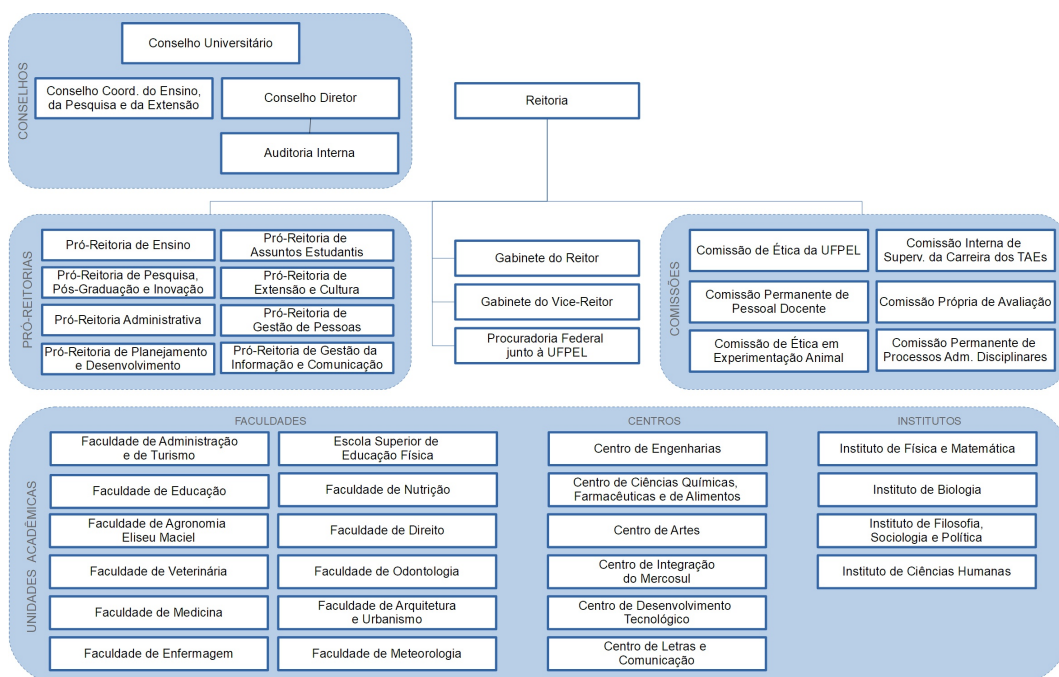

UNIDADES ACADÊMICAS

As Unidades Acadêmicas da UFPel se organizam em Centros, Faculdades ou Institutos e agrupam cursos de graduação e pós-graduação. Elas são lideradas por um Diretor e seu Vice ou Adjunto e possuem como instância máxima o Conselho do Centro ou os Conselhos Departamentais, os quais também contam com representação estudantil.

O SEU CURSO: COLEGIADO

Os Cursos de Graduação e de Pós-Graduação possuem um Colegiado, formado por docentes do Curso e com representação estudantil indicada pelo diretório ou centro acadêmico. Os colegiados visam ao bom funcionamento do curso através de funções como elaboração curricular, determinação de disciplinas e seus conteúdos, número de créditos, entre outras. Além disso, trabalha na organização dos docentes, dos horários e decisões sobre matrícula por transferência, reopção ou suficiência. É o Colegiado que acolhe e encaminha as principais questões que envolvem a sua relação com o seu Curso, como estágios, matrículas especiais, quebras de requisito ou regime concentrado.

A Coordenação do Colegiado é desempenhada por um docente do Curso, eleito pelos estudantes e demais professores e homologado em reunião do Colegiado. O Coordenador também representa o Curso no Conselho da sua Unidade Acadêmica.

OUTRAS UNIDADES

Hospital Escola (HE)

Ambulatório 24h

Centro de Pesquisas Epidemiológicas

Museu de Artes Leopoldo Gotuzzo (MALG)

Museu de Ciências Naturais Carlos Ritter



Centro de Integração Mercosul
Agência para o desenvolvimento da Lagoa Mirim
Posto Periférico Centro Social Urbano e Areal
Radar Meteorológico
Serviço de Assistência Judiciária
Conservatório de Música

No município do Capão do Leão também está localizado o Centro Agropecuário da Palma, responsável pelo apoio às atividades de produção, de ensino, de pesquisa e de extensão da área de ciências agrárias.

O QUE VOCÊ PRECISA SABER DESDE JÁ

PRIMEIRA MATRÍCULA

A sua primeira matrícula é realizada pela secretaria do colegiado de curso. Se você ingressou pelo SISU, PAVE ou Vestibular, você vai ser matriculado em todas as disciplinas ou componentes curriculares do primeiro período do curso, conforme o projeto pedagógico, salvo em casos de aproveitamentos de estudos.

Mas se o seu ingresso foi por meio de processo seletivo específico de reopção, reingresso, transferência e portador de diploma de curso superior, você deverá solicitar a matrícula em componentes curriculares no colegiado do seu Curso, em período estipulado no calendário acadêmico.

MATRÍCULA NOS PRÓXIMOS PERÍODOS - REMATRÍCULA

Concluído o primeiro período letivo (semestre ou ano, dependendo do regime do seu Curso), você terá que solicitar a matrícula para o segundo período letivo no Sistema Acadêmico (COBALTO), nas datas estabelecidas no calendário acadêmico. Após a solicitação de matrícula online, é realizado o processamento de matrícula. Cabe a você consultar o COBALTO para saber se a sua solicitação foi aceita, no prazo estipulado no calendário acadêmico.

AJUSTE DE MATRÍCULA - CORREÇÃO DE MATRÍCULAS

Antes do início do semestre, você ainda tem a oportunidade de corrigir a sua matrícula. A correção de matrícula é a possibilidade de inclusão ou exclusão de componentes curriculares após o processamento de matrícula, sendo destinada aos

estudantes que necessitam de ajustes no resultado de sua solicitação de matrícula ou que não tenham solicitado a matrícula online.

Para fazer a correção de matrícula, você deve procurar diretamente o Colegiado de seu Curso, seguindo os critérios por estes estabelecidos, obedecendo ao período definido no Calendário Acadêmico.

MATRÍCULA ESPECIAL

Além de cursar disciplinas de seu curso, você poderá solicitar a matrícula em até duas disciplinas de outros cursos por período, na modalidade de matrícula especial, desde que haja disponibilidade de vagas a cada período letivo.

Para isso, você precisa estar matriculado em no mínimo oito créditos no curso de origem e realizar a solicitação ao Colegiado do Curso que oferta a disciplina pretendida, de acordo com o Calendário Acadêmico. Além disso, você vai precisar da autorização do seu coordenador.

MATRÍCULA EM REGIME CONCENTRADO

O Regimento da Graduação oferece a possibilidade de você cursar alguma disciplina em regime concentrado. O regime concentrado é uma forma excepcional de execução de atividade curricular em um espaço de tempo inferior ao previsto no Calendário Acadêmico, com cronograma previamente definido e aprovado pelo COCEPE, objetivando complementar a programação didática dos períodos regulares em alguns casos. Por exemplo: se a Unidade Acadêmica tiver dificuldade para atender a demanda real de discentes para um dado componente curricular, constatada por ocasião da matrícula, e para evitar a retenção, ela poderá oferecer a disciplina em regime concentrado.

Em caso de você estar saindo ou voltando em meio ao semestre letivo de atividade de intercâmbio acadêmico nacional ou internacional, você poderá solicitar cursar disciplina em regime concentrado, assim também para o caso de prováveis formandos em situações de calendário diferenciado.

TRANCAMENTO DE MATRÍCULA

O trancamento de matrícula é a suspensão da sua matrícula em disciplinas específicas ou no geral, interrompendo provisoriamente os seus estudos, mas mantendo o vínculo com a Universidade, diante da impossibilidade de cursar componentes curriculares em determinado período letivo.

O trancamento em disciplinas deve ser feito em prazo estabelecido no calendário acadêmico, obedecendo ao limite mínimo de créditos obrigatórios para matrícula. O Trancamento Geral de Matrícula (TGM) poderá ser feito a qualquer tempo até o limite do último dia letivo estabelecido no calendário acadêmico.

O número máximo de TGM é de dois anos letivos, ou seja, quatro semestres para cursos semestrais e dois anos para cursos anuais. Você poderá pedir readmissão, cancelando o TGM, até o último dia previsto para correção de matrícula.

SISTEMA ACADÊMICO – COBALTO (SENHA, REGISTRO, O QUE TEM NO COBALTO, APP)

O COBALTO é o sistema acadêmico digital da UFPel que lhe dá acesso às informações e processos que envolvem a sua vida acadêmica. Além de ser o sistema onde você faz a solicitação de matrícula, nele você pode acompanhar as suas notas e a frequência em sala de aula e ver os componentes curriculares do curso, os horários das disciplinas, a carga horária já cumprida e as disciplinas em que está matriculado.

No COBALTO você também pode emitir seu atestado de matrícula, avaliar os docentes e as disciplinas e, ainda, se comunicar com seus professores e colegas por meio de mensagens. Você pode baixar o app do programa em seu celular e acessar o cardápio do RU e a sua identidade estudantil.

Para se cadastrar no COBALTO você precisa ter um número de matrícula. O login é feito utilizando seu CPF e uma senha de sua escolha. Veja como fazer:

Acesse, <https://cobalto.ufpel.edu.br>. Localize a caixa na terceira coluna do lado direito onde está escrito “Esqueci minha Senha”. Embaixo digite seu CPF e clique “enviar” para gerar sua senha. A partir disso, sempre acessará com seu CPF e senha criada.

Se você já está cadastrado no COBALTO, você também poderá, por meio de um formulário, cadastrar-se nos ambientes virtuais oferecidos pela UFPel, como o MOODLE.

AMBIENTE VIRTUAL DE APRENDIZAGEM: MOODLE

MOODLE é uma plataforma de aprendizagem em ambiente virtual que foi desenvolvida para auxiliar professores e técnicos na disponibilização e gerenciamento de conteúdos para seus alunos, além de permitir o acompanhamento constante do progresso dos estudantes.

Geralmente, é utilizado como plataforma principal para EAD ou como ferramenta complementar às aulas presenciais. Serve de ferramenta de apoio aos cursos de graduação, pós-graduação e capacitação, e aos projetos de ensino, pesquisa e extensão, tanto na modalidade presencial como à distância.

CALENDÁRIO ACADÊMICO

O calendário acadêmico é o instrumento que estabelece as principais datas das atividades acadêmicas do ano letivo da UFPel, como início e fim dos semestres letivos, as datas de publicação de editais acadêmicos, feriados e pontos facultativos, início e fim do período de matrícula, início e fim do período de exames, entre outras datas importantes. O calendário acadêmico estabelece o mínimo legal de 100 dias letivos e de 18 semanas de aula semestrais.

TURNOS E HORÁRIOS DAS AULAS

Os cursos de graduação da UFPel funcionam nos turnos matutino, vespertino, noturno ou integral, este último com funcionamento em dois daqueles turnos. O turno do seu Curso é definido no Projeto Pedagógico do Curso (PPC).

O horário de funcionamento dos turnos é das 8h às 12h, das 13h30min às 18h50min e das 19h às 22h20min. A hora-aula na UFPel tem duração de 50 minutos, e obedece ao quadro de horários regulamentado pela Instituição. As disciplinas são contabilizadas em créditos, sendo cada crédito correspondente a 18 horas/aula semestrais, o equivalendo a 15 horas/relógio.

SISTEMA DE AVALIAÇÃO, FREQUÊNCIA E APROVAÇÃO

O resultado do seu desempenho em cada componente curricular poderá ser expresso por meio de notas ou conceitos, conforme o Projeto Pedagógico do seu Curso.

Se seu curso usar como critério de avaliação a nota, ela é expressa de 0 a 10, sendo considerado aprovado sem exame o discente que obtiver nota 7, conforme definido no Regimento Geral da Universidade.

O aluno que tiver frequência igual ou superior a 75% (setenta e cinco por cento) e obtiver média semestral entre 3 (três) e 6,9 (seis inteiros e nove décimos), terá direito a exame.

A aprovação após exame será obtida se a média entre a nota do exame e a média semestral for igual ou superior a 5,0 (cinco).

Estágios curriculares e Trabalhos de Conclusão de Curso não são passíveis de exame pela natureza da atividade, sendo necessária a obtenção da média 7 (sete) para aprovação.

Se seu curso utilizar conceito, informe-se com seu Colegiado quais são os critérios para aprovação sem exame e com exame.

ABONO DE FALTAS

Para ser aprovado, além da nota mínima exigida, você precisa ter frequência mínima de 75% nas aulas. Mas você poderá solicitar o abono de faltas nos seguintes casos, desde que você comprove:

- a) se estiver matriculado em Órgão de Formação de Reserva (Serviço Militar) que seja obrigado a faltar em suas atividades civis por força de exercícios ou manobras, ou reservista convocado para apresentações ou cerimônias cívicas;
- b) se for contemplado com a possibilidade de Exercícios Domiciliares;
- c) se for designado membro da CONAES – Comissão Nacional de Avaliação da Educação Superior, que tenha participado de reuniões em horários coincidentes com os das atividades acadêmicas;
- d) se integrar representação desportiva nacional, conforme Lei 9.615 de 1998, Artigo 85;
- e) se for representante em instâncias superiores institucionais da UFPel, mediante portaria.

PROJETO PEDAGÓGICO DO CURSO (PPC)

O Curso em que você ingressou é orientado por um Projeto Pedagógico. O PPC é um conjunto de ações de ensino, pesquisa e extensão, que objetiva o desenvolvimento de saberes teórico-práticos que contribuam para a qualificação dos egressos nas diversas áreas de atuação profissional, na perspectiva da formação cidadã, socialmente referenciada. Nele estão estabelecidos os objetivos e os componentes curriculares da formação desejada.

Esse currículo compreende três dimensões formativas: a) Formação Específica; b) Formação Complementar e c) Formação em Extensão.

A Formação Específica é o conjunto de componentes curriculares determinado pela legislação vigente aos cursos de graduação, de caráter obrigatório e opcional.

A Formação Complementar é o conjunto de atividades complementares, assim definido no projeto pedagógico de curso, observando, ainda, a legislação vigente aos cursos de graduação em nível de bacharelado, tecnologia e licenciatura. As atividades curriculares que compreendem a Formação Complementar são registradas no histórico escolar do acadêmico, desde que validadas pelos Colegiados dos Cursos.

Os PPCs estabelecem um número mínimo de horas que você precisa cumprir para concluir o curso. Antes de solicitar a formatura, você deverá comprovar junto ao Colegiado do Curso as atividades complementares que você realizou. Por isso, é importante que você guarde todos os documentos (atestados e certificados) emitidos em seu nome por participação em atividades de pesquisa, ensino e extensão, tais como palestras, semanas acadêmicas, apresentação de trabalhos em eventos científicos, atividades extensionistas, etc. Informe-se no seu Colegiado quantas horas são necessárias e que tipo de atividades são aceitas.

A Formação em Extensão é a curricularização das atividades extensionistas para integralização de carga horária obrigatória, conforme legislação vigente.

Até 20% da carga horária total do Curso poderá ser ofertada, também, na modalidade a distância, integral ou parcialmente.

O Componentes curriculares do PPC compreendem disciplinas obrigatórias e optativas; estágios curriculares obrigatórios e não obrigatórios; trabalhos de conclusão de curso (TCC) e atividades complementares. Alguns cursos não têm TCC no seu Projeto Pedagógico.

PESQUISA

Uma das principais atividades da UFPel é a pesquisa. Na sua Unidade e no seu Curso, você vai encontrar professores que fazem pesquisa em alguma área de seu interesse. Se quiser participar de atividades de pesquisa como voluntário, você deve entrar em contato com seu Colegiado ou mesmo falar diretamente com seu professor para saber como integrar um grupo de pesquisa. Outra forma é participando de processos seletivos para bolsas de Iniciação Científica que a Universidade disponibiliza a cada ano por meio de editais específicos.

EXTENSÃO

A Extensão corresponde às atividades que a Universidade realiza com a Comunidade externa por meio de projetos coordenados por professores ou técnicos administrativos. Na sua Unidade e no seu Curso, você pode procurar seu Colegiado ou seus professores para conhecer quais são os projetos de Extensão dos quais você poderia participar como voluntário. Outra forma de participar é concorrendo nos editais de bolsas de extensão que são abertos no primeiro semestre letivo.

PLANO DE ENSINO

O Plano de Ensino é o documento no qual seu professor ou sua professora informa o conteúdo da disciplina que vai ser trabalhada ao longo do período letivo. Ali constam os objetivos, as metodologias, o cronograma de atividades, a bibliografia básica e complementar e as datas e formas de avaliação. O Plano é apresentado à turma no início do semestre e fica acessível no COBALTO para acompanhamento do discente.

MONITORIA

A Monitoria é uma atividade acadêmica desempenhada por aluno de Graduação vinculada aos componentes ou atividades curriculares (disciplinas) do Curso em que está matriculado. Sob a orientação de um professor, o aluno se dedica a ajudar seus colegas a estudar, com o objetivo de melhorar o processo de aprendizagem. O programa de monitoria da UFPel procura promover ações que contribuam de forma eficaz no combate à reprovação, à retenção e à evasão nos cursos de graduação.

Existem duas modalidades de monitoria vigentes na UFPel: a Monitoria Voluntária e a Monitoria Remunerada por Bolsa. Para saber mais, acesse o link <https://wp.ufpel.edu.br/cec/monitoria/>.

MOBILIDADE NACIONAL

A Mobilidade Nacional é uma modalidade de estudo a partir do intercâmbio de estudantes de graduação com outras Instituições Federais de Ensino Superior (IFES) participantes do convênio ANDIFES. É uma oportunidade de vivenciar diferentes métodos pedagógicos e didáticos e conhecer outras regiões e culturas, participando de atividades estudantis complementares em centros educacionais distribuídos em território nacional.

O Núcleo de Programas e Projetos (NUPROP) da Pró-Reitoria de Ensino (PRE) da UFPel faz a intermediação das solicitações de mobilidade acadêmica nacional, tanto como Instituição de origem, quanto como Instituição receptora.

O candidato não terá despesas com custos operacionais do programa, somente suas despesas pessoais como, moradia, alimentação e transporte durante a sua mobilidade.

O tempo de intercâmbio é de dois semestres, podendo ser prorrogado por mais um semestre em caso comprovado de excepcionalidade.

Saiba mais acessando o link <https://wp.ufpel.edu.br/cec/mobilidade-academica/>.

PROJETOS DE ENSINO

Projetos de Ensino são atividades temporárias de desenvolvimento educacional que visam à reflexão e à melhoria dos processos de ensino e de aprendizagem nos cursos/áreas. Os projetos de ensino se caracterizam pelo desenvolvimento de atividades complementares e de aprofundamento ao currículo do curso, sob responsabilidade e orientação de docente ou técnico-administrativo. Destinam-se aos discentes da UFPel.

Saiba como se candidatar a uma bolsa: <https://wp.ufpel.edu.br/cec/projetos-de-ensino/bolsas/>.

BIBLIOTECAS SISTEMAS DE BIBLIOTECAS (SISBI)

A Universidade conta com um sistema de bibliotecas distribuído nos vários campi. Você pode consultar a disponibilidade de livros, fazer reserva e renovação de obras acessando o Pergamum, que integra o Sistema de Gerenciamento do Acervo das Bibliotecas da Universidade Federal de Pelotas (SISBI/UFPel). Para fazer empréstimos, tenha em mãos documento de identidade com foto e número de matrícula.

Mais informações através dos links úteis:

Site Ficha Catalográfica

<http://sisbi.ufpel.edu.br/http://sisbi.ufpel.edu.br/?p=reqFicha>

Pergamum – Consulta ao acervo

<http://pergamum.ufpel.edu.br/>

Facebook

<https://www.facebook.com/sisbiufpel/?fref=ts>

Periódicos Eletrônicos UFPel

<http://periodicos.ufpel.edu.br/ojs2/>

Repositório Institucional – Guaiaca

<http://repositorio.ufpel.edu.br>

VISITE AS BIBLIOTECAS DA UFPEL

Biblioteca do Campus Porto (BCP)

Segunda a sexta-feira, das 9h às 21h, sem fechar ao meio dia.

Biblioteca de Ciências Agrárias (BCA)

Segunda a sexta das 8h às 14h.

Biblioteca de Ciência e Tecnologia (BCT)

Segunda a sexta das 8h às 14h.

Biblioteca das Ciências Sociais (BCS)

Segunda a sexta-feira, das 8h às 20h, sem fechar ao meio dia.

Biblioteca do Direito (BD)

Funcionamento: Segunda a sexta, das 8h às 22h.

Biblioteca da Educação Física (BEF)

Funcionamento: Segunda a Sexta, das 8h às 12h e das 14h às 22h.

Biblioteca do Lyceu (BL)

Funcionamento: Segunda a Sexta, das 12h às 18h.

Biblioteca da Medicina (BM)

Funcionamento: Segunda a sexta-feira, das 9h às 21h, sem fechar ao meio-dia.

Biblioteca da Odontologia (BO)

Funcionamento: Segunda a sexta-feira, das 8h às 18h, sem fechar ao meio-dia.

LIVRARIA E EDITORA DA UFPel

A UFPel possui uma editora e livraria, localizada no Porto. A Editora da Universidade Federal de Pelotas publica obras em variados formatos de livro, visando à promoção e difusão do conhecimento, da ciência, da arte e da cultura. As obras, originais ou reeditadas, traduzidas e em edições próprias ou coedições, independentemente da vinculação institucional do autor, são publicadas primando pela qualidade, relevância acadêmica e inserção social. Por se tratar de uma editora pública, a Editora da UFPel priorizará a publicação de obras digitais de livre acesso, seguindo o princípio da distribuição gratuita e universal.

A Livraria e Editora da UFPel fica na Rua Benjamin Constant, 1071 (Antigo Prédio da Brahma). Telefone: (53)3227-8411.

PROGRAMAS E SERVIÇOS DE ASSISTÊNCIA AOS ESTUDANTES

CARTEIRINHA ESTUDANTIL

Qualquer estudante pode ter acesso aos restaurantes da Universidade, usar o transporte e retirar livros da biblioteca, desde que apresente a Identificação Estudantil, um documento com foto onde consta o seu nome e o número de matrícula.

Para fazer o cadastro e obter a carteirinha da UFPel, você precisa estar matriculado. Feita a matrícula, você deve se dirigir a uma das bibliotecas e fazer a sua foto. Aí, você baixa o aplicativo do COBALTO no seu celular e estará com sua Identificação.

Mas se você desejar a carteirinha física, deverá solicitar via COBALTO. Em cerca de três semanas você poderá retirá-la no Colegiado do seu Curso.

PROGRAMA DE PERMANÊNCIA

Estudantes de baixa renda (que apresentam situação de vulnerabilidade social) e que não tenham concluído nenhum outro curso de graduação em qualquer Instituição, podem se inscrever em programas de permanência estudantil da UFPel. Esses programas têm por objetivo garantir as condições necessárias para que o estudante possa se manter na Universidade.

A inscrição é mediante editais publicados no site da PRAE todo o início de semestre letivo. Para os bolsistas que acessam um ou mais programas, é necessário a obtenção de 70% de aproveitamento no semestre para manter a bolsa, podendo trocar de curso apenas uma vez.

Se você quer saber mais, entre em contato com a Coordenação de Integração Estudantil, situada na rua Barroso nº 1202, ou acesse: www.ufpel.edu.br/prae.

PROGRAMA AUXÍLIO-ALIMENTAÇÃO

Todos os estudantes regulares de graduação e pós-graduação podem acessar qualquer dos Restaurantes Universitários no almoço e na janta, pagando R\$2,00 a refeição.

Mas se você é beneficiário do Programa Auxílio Alimentação Parcial, tem direito a fazer uma refeição (almoço ou janta) sem pagar de segunda a sexta-feira.

Agora, se você é estudante vinculado ao Programa Auxílio Alimentação Integral, diariamente, tem direito ao almoço e à janta e, conforme algumas situações, pode solicitar o café da manhã e a ceia.

O Programa de Auxílio-Alimentação é concedido mediante cumprimento dos requisitos divulgados nos editais de auxílio permanência, publicados no início de cada semestre letivo no site da PRAE.

CONHEÇA AS UNIDADES DE RESTAURANTE UNIVERSITÁRIO (RU)

RU Campus Capão do Leão (Dentro deste Campus)

Horário de funcionamento: de segunda a sexta-feira, das 11h às 14h.

RU Santa Cruz - Rua Santa Cruz, nº 1705

Horário de funcionamento: de segunda a sexta-feira, das 11h às 13h30 e das 17h30 às 20h.

Restaurante Campus Anglo (Rua Gomes Carneiro, nº1)

Horário de funcionamento: de segunda a sexta-feira, das 11h às 14h e das 17h30min às 20h.

TRANSPORTE

A UFPel oferece quatro possibilidades de transporte para os estudantes: Passe Livre, Auxílio Deslocamento, Transporte de Apoio e o Cartão PRATI que dá desconto no transporte municipal. Saiba como funciona cada um deles.

Programa Auxílio Transporte – Passe Livre

Estudantes com renda familiar per capita de até 1,5 salário-mínimo que morem nas cidades de Rio Grande, São José do Norte e Capão do Leão e estudem em Pelotas ou que morem em Rio Grande, São José do Norte e Pelotas e estudem no Capão do Leão têm direito a passe livre. Para ter acesso ao passe livre, é preciso realizar cadastro junto à União Estadual dos Estudantes (UEE) ou à Associação dos Estudantes do Rio Grande do Sul (AERGS), para confeccionar a carteirinha.

Depois, deve fazer o Cadastro na Metroplan, com envio dos documentos necessários através da página da PRAE e agendamento da entrevista. Os documentos a serem enviados diferem entre bolsistas e não bolsistas da PRAE. Se você quer saber mais, acesse https://wp.ufpel.edu.br/prae/coordenacao_de_integracao_estudantil/passe-livre/.

Programa Auxílio Deslocamento

Se você reside fora da área urbana de Pelotas (excluindo Rio Grande, Capão do Leão e São José do Norte, áreas atendidas pelo Passe Livre), pode solicitar o Auxílio Deslocamento. Essa modalidade de assistência consiste de depositar na sua conta o valor referente ao deslocamento interurbano, incluindo Colônia Z3 e Colônia de Pelotas. O programa contempla três faixas de valores (de R\$ 100,00 a R\$ 300,00) dependendo da localidade. Como nos demais programas, é necessário comprovar a utilização do recurso no início de cada semestre letivo.

Transporte de Apoio

A UFPel conta com um transporte de apoio gratuito próprio, destinado a interligar as diversas unidades acadêmicas dispersas na cidade e no Capão do Leão. O transporte é de prédio a prédio da UFPel, segundo o itinerário disponível no

aplicativo do COBALTO, cobrindo todos os seis campi da Universidade. Para acessar os ônibus, você vai precisar de sua identidade estudantil, disponível no aplicativo do COBALTO.

Cartão do Ônibus Municipal (PRATI)

O Cartão do Estudante pode ser feito na PRATI, na Av. Bento Gonçalves, 3384, Centro. Com ele é possível utilizar o benefício de desconto de 60% (sessenta por cento) sobre o valor da tarifa comum. Para realizar a confecção da carteira, deverá levar o comprovante de matrícula, documento com foto e comprovante de residência.

MORADIA

A assistência estudantil relacionada à moradia tem duas modalidades: o Auxílio Moradia e a Casa do Estudante Universitário.

Programa Moradia Estudantil – CEU

Disponibiliza vagas para a Casa do Estudante Universitário (CEU), situada na Rua Três de Maio, nº 1212. Essas vagas são oferecidas somente em casos de desocupação por alunos beneficiários, podendo haver semestres em que não haverá inscrição para esse programa. O acesso ao edital deve ser feito pelo site da PRAE.

Programa Auxílio Moradia

Em caso de não haver vaga na CEU, a UFPel disponibiliza um valor de R\$ 400,00, depositado mensalmente na conta-corrente do estudante, para auxiliar o pagamento de uma moradia (aluguel ou pensionato) em Pelotas, no período de seu curso. Todo início de semestre o estudante precisará fazer a comprovação do auxílio.

Esse auxílio não deve ser solicitado concomitante ao Auxílio Deslocamento nem à Moradia Estudantil.

PROGRAMA PRÉ-ESCOLAR

Se você é estudante e reside com filhos de até 5 anos e 364 dias, você poderá solicitar o recebimento do auxílio pré-escolar, no valor de R\$ 321,00, depositado na sua conta-corrente. O auxílio cessa em período de férias, mantendo-se durante os 10 meses de período letivo. Saiba como solicitar o auxílio no site da PRAE.

PROGRAMA AUXÍLIO INSTRUMENTAL ODONTOLÓGICO

Os estudantes do Curso de Graduação em Odontologia têm acesso a um kit com instrumentos odontológicos. O programa funciona através do sistema de comodato. Ao final da graduação (ou trancamento da matrícula) o estudante deverá devolver o kit para que seja disponibilizado novamente.

BOLSAS

A cada ano, no primeiro semestre letivo, a UFPel disponibiliza um determinado número de bolsas de ensino, de pesquisa, de extensão, inovação e de iniciação ao trabalho, destinada a estudantes de Graduação. Essas bolsas são divulgadas nas unidades acadêmicas e administrativas, sob responsabilidade de docentes ou coordenações de setores, mediante edital de seleção. A maior parte delas é para estudantes em situação de vulnerabilidade social. Para saber dos editais, você deve acompanhar a página da sua Unidade Acadêmica na web.

PROGRAMA DE APOIO PSICOSSOCIAL E PEDAGÓGICO

Existe, na PRAE, um núcleo encarregado das questões ligadas à saúde mental, à aprendizagem e ao bem-estar do aluno. É o NUPADI: Núcleo Psicopedagógico de Apoio ao Discente.

Esse Núcleo mobiliza uma equipe interdisciplinar para realizar ações em favor da permanência nos programas (moradia, transporte, alimentação) do estudante em situação de vulnerabilidade social. A equipe tem por objetivo intervir não apenas no âmbito psicossocial e familiar, mas também cognitivo, ajudando o estudante nas questões relacionadas à aprendizagem.

Por meio de oficinas e encontros grupais, a equipe busca contribuir para melhorar o desempenho acadêmico do estudante, olhando para o contexto geral em que o corpo acadêmico se insere, com seus devidos aspectos sociais, econômicos, emocionais e culturais.

O NUPADI, portanto, busca oportunizar, dentro do possível, acolhimento de demandas discentes nos âmbitos da aprendizagem, da saúde física e mental, assim como aspectos sociais de amplo espectro.

Atua em intervenções específicas na resolução e prevenção de dificuldades que podem estar levando ao não aproveitamento acadêmico, à reopção de cursos e até à evasão acadêmica, atuando direta e subliminarmente em questões também de cunho institucional e que podem estar interferindo em sua vida, como o sofrimento psíquico.

Nesse sentido, o atendimento psicológico individual, que existe desde 1984 na Universidade, vem ampliando espaço numa perspectiva em que a força do coletivo faz-se presente. Assim, há um investimento do Núcleo em programas, oficinas, encontros, em que se formam GRUPOS.

Conheça os programas mantidos pelo NUPADI.

Programa de acompanhamento pedagógico

Esse programa é destinado ao estudante com dificuldade no aproveitamento acadêmico. Ele trabalha com atendimentos individualizados e com enfoque para os trabalhos em grupo, com técnicas de estudo e apoio para melhorar o desempenho, diante do não aproveitamento acadêmico e/ou de outras demandas.

Contato: acpprae@gmail.com

Atendimento psicológico individual e grupal

Nesse programa, o estudante poderá solicitar atendimento psicológico para tratar de suas questões. Além de profissionais da área, há também o atendimento

realizado por estagiários do último ano do curso de psicologia. O atendimento é pautado em alguns critérios, como não possuir mais que três faltas e realizar psicoterapia breve focal, oportunizando espaço para que outros possam se beneficiar dessa modalidade. Salienta-se que os atendimentos são prioritariamente para bolsistas da PRAE. Você pode fazer a inscrição on line.

Oficinas de aprendizagem autorregulada

Esse projeto em parceria com a FAE e GEEPAR, oferece oficinas com metodologia específica que abordam temáticas como memória, concentração e procrastinação.

O objetivo geral é o de promover ações educacionais que possam contribuir para elevar os níveis de aprovação dos estudantes da UFPel, evitar a evasão, tornar sua permanência na referida Universidade em uma trajetória de êxito, de superação de obstáculos para a definição de um projeto de vida.

A metodologia utilizada compreende o uso de narrativas autobiográficas para que possam revelar os fatores que levam ao insucesso, instigando a reflexão sobre o seu desempenho acadêmico.

Projeto “Diz Aí”

O projeto visa criar um espaço terapêutico que dialogue com questões relacionadas à raça, gênero e sexualidade, problematizando a singularidade dessas temáticas que, historicamente, precisam de voz.

O local de atendimento para estudantes da UFPel é na PRAE e para comunidade em geral é na Clínica-Escola do curso de Psicologia da UFPel.

O NUPADI poderá fazer o encaminhamento também, seja por demanda espontânea, seja por identificação de casos em atendimentos. Informações: grupoterapeutico.diz.ai@gmail.com.

Grupo “Para Cuidar da Vida”

Esse Grupo pertence ao Programa de Prevenção ao Suicídio do NUPADI. Trata-se de um grupo de prevenção, de caráter fechado e com proposta de encontros semanais, ao longo do semestre, em que os estudantes podem conversar sobre o assunto, seja para trabalhar terapeuticamente alguma questão, seja para

obter orientações de como agir para consigo ou para o cuidado de outra pessoa próxima a si. Novos ingressos serão feitos mediante chamadas no site da UFPel para inscrições.

Grupos de Apoio Psicológico de Vivências Acadêmicas e Saúde Mental

Esses grupos têm de oito a dez integrantes e se reúnem em caráter fechado, em nove a doze sessões de acompanhamento psicológico, possibilitando um espaço de escuta e trocas. Trabalha-se nesses grupos a acolhida dos sofrimentos, psicoeducação direcionada à demanda trazida pelos integrantes e apoio ao enfrentamento de situações estressantes que estão relacionadas à rotina acadêmica. Os grupos são formados semestralmente e terão chamadas no site da UFPel para inscrições.

Projeto Saúde na Casa

Este projeto tem como objetivo construir estratégias capazes de elaborar práticas educativas que visem não apenas a ensinar a população a prevenir as doenças, mas também a promover a saúde. Atua na prevenção de doenças, convertendo os fatores determinantes de adoecimento em geradores de saúde. Visa melhorar o aproveitamento acadêmico com o desenvolvimento de medidas preventivas capazes de impactar, positivamente, na saúde e na qualidade de vida da população alvo.

Grupo autoestima – Entre sem bater

Pretende oferecer aos estudantes espaço de apoio e encorajamento às adversidades do dia-a-dia. Os encontros são semanais, de caráter permanente ao longo do semestre, com enfoque na promoção e prevenção em saúde. Os grupos são abertos ao ingresso de novos integrantes.

Projeto geração de renda

Tem por objetivo promover a aprendizagem de alguma habilidade que venha a oportunizar a geração de renda aos estudantes durante esse processo de ser e estar universitário. O projeto se desenvolve através de oficinas, entre as quais já

foram realizadas de encadernação e de crochê. O projeto conta com doação de recursos de empresas e outros parceiros.

Veja o link do NUPADI: https://wp.ufpel.edu.br/prae/coordenacao_de_integracao_estudantil/nucleo-psicopedagogico-de-apoio-ao-discente-nupadi/.

COMO MANTER A SAÚDE MENTAL NA UNIVERSIDADE

A vida universitária é cheia de desafios como morar longe de casa, conseguir dar conta dos inúmeros trabalhos acadêmicos, ir à aula, participar dos projetos de pesquisa, de extensão e, no meio de tudo isso, como fica a saúde mental?

Todas essas mudanças e obrigações presentes no meio universitário podem causar estresse, dificuldades de relacionamento, baixa produtividade, depressão, além de fazer com que se viva em estado de tensão por causa da vida acadêmica.

Por isso, é importante se permitir fazer o que dá prazer, como ver um filme, sair com os amigos, buscar atividades que trazem relaxamento e bem-estar.

E se você sentir que está precisando de ajuda, existem alguns serviços disponíveis na rede pública como os Centros de Atenção Psicossocial (CAPS), Unidades Básicas de Saúde (UBS ou postinho) e também é possível procurar a PRAE que está periodicamente proporcionando palestras, rodas de conversa, grupos terapêuticos. Então procure se informar e ver qual o serviço mais adequado para você.

Mais informações: <https://wp.ufpel.edu.br/prae/>.

Material de Apoio: <https://materiais.cenatcursos.com.br/manual-ajuda-suporte>.

RELAÇÃO DOS SERVIÇOS DE SAÚDE MENTAL DE PELOTAS/RS

SERVIÇO	PREFEITURA DE PELOTAS	TELEFONE
CAPS AD III (Álcool e Droga)	Praça José Bonifácio, nº 1	(53) 3222-3350
CAPS AD	Rua Félix da Cunha, nº 818	(53) 3222-4527
CAPS Baronesa	Rua Ferreira Vianna, nº 1091 (Areal)	(53) 3272-1030
CAPS Castelo	Rua Lobo da Costa, nº 1959	(53) 3227-6465
CAPS Escola	Rua Félix da Cunha, nº 451	(53) 3229-2923
CAPSi - Canguru	Rua Andrade Neves, nº 1229	(53) 3222-6290
CAPS Fragata	Av. Duque de Caxias, nº 342 (vizinho ao Quartel)	(53) 3281-1081
CAPS Porto	Rua Félix da Cunha, nº 457 (Centro)	(53) 3278-2068 (53) 3278-2060
CAPS Zona Norte	Av. Fernando Osório, nº 5615	(53) 3273-6301
CASE (Saúde Escolar)	Rua General Osório, nº 456	(53) 3272-2999
RETRATE (Of. Geração e Renda)	Rua Félix da Cunha, nº 564	(53) 3222-8695
Ambulatório de Saúde Mental	Rua Voluntários da Pátria, nº 1428 Centro de Especialidades, 5º andar	(53) 3281-1081

INCLUSÃO E DIVERSIDADE NA UFPel

A UFPel é um espaço de diversidade étnica, racial, de gênero, de cultura, de origem, de condição econômica. Essa diversidade necessita ser respeitada e contemplada em políticas que a valorizem. Por isso, a UFPel instituiu junto à Pró-Reitoria de Assuntos Estudantis (PRAE) a Coordenação de Inclusão e Diversidade (CID). Ela estabelece as políticas e diretrizes na consolidação de ações na comunidade universitária em relação às cotas no ingresso e permanência no ensino superior, em cursos de graduação e pós-graduação e às cotas no ingresso nos cargos de servidores da UFPel.

Também desenvolve ações para sensibilização e mobilização da comunidade universitária para a convivência com as diversas realidades presentes na

diversidade social com foco nas diretrizes de uma discriminação positiva, em todos os segmentos universitários e em conjunto com a comunidade envolvida. Também fomenta e consolida o cuidado e atuação no campo da acessibilidade física e psicológica das pessoas integrantes da Universidade, propiciando sua convivência integrada na comunidade universitária e assessora órgãos diversos no planejamento e programação de ações que apontem para a atenção à vivência da diversidade na Universidade.

Essas ações são desenvolvidas em três Núcleos.

NUGEN – Núcleo de Gênero

O Núcleo desenvolve atividades relacionadas ao gerenciamento das questões relacionadas aos conflitos e integração entre multigêneros na Universidade. Pretende desenvolver ações junto a escolas públicas da educação básica, bem como a promoção de eventos que permitam a aproximação da Universidade e a inclusão dos diversos grupos ligados a ações de gênero tanto internas quanto externas à UFPel. Visa compartilhar saberes e incentivar a discussão sobre as temáticas de sexualidade e identidade de gênero a partir dos grupos multigêneros.

Localização: Campos II – ICH, Rua Alm. Barroso, 1202, – Sala 112

Acesse: <https://wp.ufpel.edu.br/cid/nugen/>

NAI – Núcleo de Acessibilidade e Inclusão

O Núcleo de Acessibilidade e Inclusão atua promovendo políticas e ações que efetivem a inclusão no Ensino Superior através da busca conceitual, política e prática pelo acesso, permanência e qualidade em todos os níveis, espaços e cotidianos da Universidade.

O núcleo promove ações de conscientização, discussão, formação compartilhada de coordenadores, técnicos, professores, monitores, tutores e comunidade em geral. É responsável também pela oferta de serviços especializados aos estudantes de graduação, pelo encaminhamento de intérpretes para as aulas, eventos e atividades relacionadas e, ainda, pela criação, organização e acervo de recursos didáticos adaptados que possibilitem avanços nos processos de aprendizagem e inclusão.

Localização: Campos II – ICH, Rua Alm. Barroso, 1202 – Sala 110

Acesse: <https://wp.ufpel.edu.br/cid/nai/>

NUAAD – Núcleo de Ações Afirmativas e Diversidade

O Núcleo desenvolve atividades relacionadas ao gerenciamento das vagas ocupadas por cotistas ou direcionadas a estes e atividades educativas e informativas nas escolas públicas de Educação Básica. Também é responsável pela promoção de eventos que permitam a inclusão dos indígenas e quilombolas e negros, aproximando a Universidade de suas famílias e dos representantes comunitários de onde provêm esses estudantes, com ações conjuntas construídas pelos envolvidos.

Entre os objetivos do NUAAD está o de divulgar a cultura popular e auxiliar na geração de renda dessas comunidades, compartilhando saberes e técnicas de produção para a comercialização de produtos originários dessas comunidades. Também visa promover o diálogo com as Unidades Acadêmicas sobre como ocorre a promoção de políticas afirmativas na UFPel. Trabalha ainda para incentivar a ampliação do rol de disciplinas e conteúdos programáticos que abordem as temáticas da sexualidade e identidade de gênero, questões étnico-raciais e direitos humanos, em favor da transversalidade de tais temáticas nos currículos, independentemente do perfil e do nível do curso

Localização: Rua Almirante Barroso, 1734, Térreo

Acesse: <https://wp.ufpel.edu.br/cid/pagina-exemplo/>

MOVIMENTO ESTUDANTIL

DIRETÓRIO CENTRAL DOS ESTUDANTES (DCE)

É a unidade representativa de todos os estudantes da universidade que luta em defesa dos interesses dos estudantes perante a administração da UFPel. A diretoria do DCE é definida anualmente por eleições diretas, nas quais os discentes que querem estar à frente do DCE se organizam em chapas para concorrer. O Diretório Central dos Estudantes tem representação nos três principais conselhos da universidade: o CONDIR, o COCEPE e o CONSUN e na Comissão Própria de Avaliação (CPA).

DIRETÓRIO/CENTRO ACADÊMICO (DA/CA)

É a entidade representativa dos estudantes de um mesmo Curso. Assim como o DCE, sua atuação se dá pela defesa dos interesses e reivindicações dos universitários aos quais esta entidade representa. Cabe também ao centro acadêmico pensar estratégias que visem fomentar e mobilizar a integração da classe estudantil enquanto potenciais agentes de transformação da realidade acadêmica de seu curso.

Além disso, cada DA/CA tem dois votos no Conselho de Diretórios e Centros Acadêmicos, onde todos os que fazem política estudantil discutem e votam pautas, organizando assim as ações do Movimento Estudantil na universidade.

A escolha de seus representantes é feita através de eleições diretas a cada ano. Nesse espaço também acontecem reivindicações e lutas que visam a melhorias para o curso e os estudantes.

Os DA/CA têm acento nos Colegiados dos seus respectivos Cursos e nos Conselhos de suas Unidades Acadêmicas.

ASSOCIAÇÃO ATLÉTICA ACADÊMICA (AAA)

Atlética é a organização estudantil cujas funções básicas são a administração, integração e representação dos cursos em jogos universitários. Ela é responsável pela formação de equipes, organização de competições, criação e treinamento da bateria da torcida. Esse órgão é um importante instrumento de integração dentro da UFPel, além de fomentar o esporte universitário.

Outras informações sobre o movimento estudantil: <http://mepelotas.blogspot.com/2012/04/depoimentos-sobre-o-me-pelotas-pos-78.html>

VIVENDO E APRENDENDO

DE BOAS NA UFPEL!*

VOCÊ PRECISA DE AJUDA?
SENTE ANGÚSTIA, TRISTEZA,
DESÂNIMO, COM PROBLEMAS
DE SONO E NA ALIMENTAÇÃO?

NÃO

SIM

PERCEBE QUE
SENTE ALGUM
OU VÁRIOS
DESSES SINAIS
DEPENDENDO
DA SITUAÇÃO?

PODERÁ ESTAR COM DEPRESSÃO OU
ANSIEDADE. EXISTEM VÁRIOS TIPOS E
NÍVEIS DESSE SOFRIMENTO. ÀS VEZES É
NATURAL SENTIR ESSAS COISAS POR
UM MOMENTO EM QUE ESTÁ TE
ADAPTANDO A MUDANÇAS E
QUE EXIGE DE VOCÊ ADAPTAÇÃO OU
ENFRENTAMENTO AO NOVO. PORÉM,
SE ESTES SINAIS OCORREM HÁ MAIS DE
SEIS MESES **PROCURE AJUDA!**

PROCURE
OBSERVAR EM
QUE MOMENTOS
ISSO OCORRE
COM MAIOR
FREQUÊNCIA;
BUSQUE GRUPOS
DE AMIGOS E
FIQUE LIGADO
NOS ESPAÇOS
QUE POSSAM
OFERECER
ACOLHIMENTO.
NÃO ESQUEÇA
QUE CUIDAR DE
SEU SONO,
DE SUA
ALIMENTAÇÃO
E FAZER
ATIVIDADE
FÍSICA
REGULARMENTE
MELHORA A
QUALIDADE DE
VIDA E
POTENCIALIZA A
APRENDIZAGEM.
FIQUE DEBOAS!

SERVIÇO DE PSICOLOGIA CLÍNICA-ESCOLA DA UFPEL

VINCULADA AO SUS. FUNCIONA NO AMBULATÓRIO DA FACULDADE DE MEDICINA.
RUA ALMIRANTE GUILHOBEL
(NOS FUNDOS DA RODOVIÁRIA); FONE: 3221-3554

CLÍNICA PSICOLÓGICA DA UCPEL

VINCULADA AO SUS. FUNCIONA NO CAMPUS DA SAÚDE DR. FRANKLIN OLIVÉ LEITE
AV. FERNANDO OSÓRIO, 1586 TELEFONES: (GERAL) 2128.8500 ; (CLÍNICA) 2128.8502

UBS FÁTIMA (32224028)

UBS PESTANO (32736603)

CENTRO DE ESPECIALIDADE PROFISSIONAIS QUE FAZEM PREÇO

SIMBÓLICO PARA ESTUDANTE (É O ATENDIMENTO SOCIAL, REGULAMENTADO
PELO CONSELHO FEDERAL DE PSICOLOGIA)

CAPS

* ESTE É UM PROJETO DO NUPADI EM FASE DE
IMPLEMENTAÇÃO E PRETENDE AUXILIAR O ESTUDANTE POR MEIO
DE DICAS EM UM CANAL VIRTUAL,
INFORMAÇÕES RELEVANTES À VIDA ACADÊMICA E SAÚDE
MENTAL, ALEM DA DIVULGAÇÃO DE GRUPOS E ATIVIDADES
AFINS.

1
SEMESTRE

SE VOCÊ É BOLSISTA DA PRAE,
FIQUE LIGADO NO PERÍODO DE
INSCRIÇÕES PARA
ATENDIMENTO PSICOLÓGICO NO
INÍCIO DO PRIMEIRO SEMESTRE
LETIVO DO ANO!

SE VOCÊ OU ALGUÉM COM QUEM
CONVIVE ENCONTRA-SE EM PLENA
CRISE, "POR UM FIO", COM
COMPORTAMENTOS MUITOS DIFERENTES
DOS HABITUAIS, DEMONSTRANDO RISCO
CONTRA SI MESMO OU TERCEIROS...

PRECISA INFORMAR À FAMÍLIA E PROCURAR AJUDA:

- UNIDADE DE PRONTO ATENDIMENTO UPB | AREAL
ATENDIMENTO 24H
AVENIDA FERREIRA VIANA, 2231 | FONE: 3226-3622
- UNIDADE BÁSICA DE ATENDIMENTO IMEDIATO UBAI | NAVEGANTES
RUA DONA DARCY VARGAS, 212 | FONE: 3279-4546
- PRONTO SOCORRO MUNICIPAL | ATENDIMENTO 24H
RUA BARÃO DE SANTA TECLA, 834 | FONE: 3272-1522
- SERVIÇO DE ATENDIMENTO MÉDICO DE URGÊNCIA | SAMU
FONE: 192



PROCURE LAZER, ATIVIDADE FÍSICA, MEDITAÇÃO, ARTE E GRUPOS:

- CAPOEIRA NA ANTIGA AABB (SEXTAS-FEIRAS É ABERTO)
- PROJETOS NUPADI
- CÂMARA DE EXTENSÃO CA UFPEL - ATIVIDADES DE PROJETOS QUE
PODE PARTICIPAR, TAIS COMO: CERÂMICA, MÚSICA, DANÇA, TEATRO,
MEDIÇÃO ARTÍSTICA. LINK: [HTTPS://M.FACEBOOK.COM/CAMEXTCA/](https://m.facebook.com/camextca/)
- OCA (OCUPAÇÃO COLETIVA DE ARTEIRXS):
NA RUA DONA MARIANA Nº 01, EM BREVE REABERTURA.
- ACADEMIA DA UFPEL (ESEF)
- LUGARES ACESSÍVEIS AOS ESTUDANTES COMO YOGUE-SE



COISAS LEGAIS PARA FAZER EM PELOTAS

MUSEUS

Museu Farmacêutico Moura

Registra, preserva e expõe a evolução da indústria farmacêutica em Pelotas e no mundo, e também a história do medicamento.

Onde fica? Rua 15 de Novembro, 610, Centro. Pelotas, RS

Museu Histórico da Bibliotheca Pública Pelotense

Fundado em 1904 pelo Sr. Baldomero Trapagay Zorrilla e organizado pelo diretor da Bibliotheca Pública Pelotense, o Sr. Henrique Carlos de Morais.

Onde fica? Praça Cel. Pedro Osório, 103 – Centro

Museu Histórico Helena Assumpção de Assumpção

O Museu foi idealizado pelo escritor e jornalista Felipe Assumpção Certum e resgata o acervo deixado pelos seus ascendentes, como objetos, móveis e utensílios, vestuário e documentos.

Onde fica? Avenida Rio Grande do Sul, 1235, Granja Santa Helena - Praia do Laranjal. Pelotas, RS

Museu Municipal Parque da Baronesa

O Museu Municipal Parque da Baronesa, antiga Chácara dos Barões de Três Serros, juntamente com o Parque da Baronesa, estão localizados no bairro Areal, região onde começou o povoamento de Pelotas, com a instalação das primeiras charqueadas. Reúne objetos do século XVIII e XIX.

Onde fica? Av. Domingos de Almeida, 1490 - Areal, Pelotas

Museu das Coisas Banais

O MCB possui um acervo de mais de 220 objetos, exclusivamente em formato digital. É formado a partir de doações dos usuários da WEB. Os objetos que fazem parte do acervo do MCB são muito variados, em natureza, suporte, significados. Atualmente esses objetos passam por um sistema de classificação, que considera suas funções, segundo o Thesaurus e seus significados, para os quais estão sendo criadas categorias específicas, como: Objetos de Coleção, Objetos de Viagem, Objetos de Infância, Objetos de Efemérides, etc.

Onde fica? Site: www.museudascoisasbanais.com.br

Herbário Pel

O Herbário Pel tem por missão manter amostras de plantas conservadas adequadamente, configurando-se como uma coleção biológica permanente e em constante expansão, disponível para consulta pela comunidade científica e por estudiosos, possibilitando também o exercício das atividades de ensino, pesquisa e extensão.

Onde fica? Herbário PEL, Prédio 22, Departamento de Botânica, Instituto de Biologia Campus Capão do Leão, Universidade Federal de Pelotas

Museu de Ciências Naturais Carlos Ritter

O Museu de Ciências Naturais Carlos Ritter teve sua origem na doação de animais taxidermizados artisticamente e mosaicos entomológicos confeccionados por Carlos Ritter entre o final do século XIX e primeiros anos do século XX. O museu possui basicamente espécimes de História Natural, dividindo seu acervo entre a coleção científica e a didática para exposição.

Onde fica? Praça Cel. Pedro Osório, 1 – Centro

Museu do Doce – UFPel

O Museu do Doce tem como missão salvaguardar os suportes de memória da tradição doceira de Pelotas e da região, com o compromisso de produzir conhecimento sobre esse patrimônio.

Onde fica? Praça Coronel Pedro Osório, 08 – Centro – Pelotas/RS

Museu de Arte Leopoldo Gotuzzo – MALG

O Museu de Arte Leopoldo Gotuzzo (MALG) tem como missão zelar pela preservação e conservação de seu acervo artístico e documental, assim como divulgá-lo amplamente, através de projetos curatoriais, expográficos e virtuais.

Onde fica? Endereço: Praça 7 de Julho, 180 – Centro, Pelotas – RS (prédio do antigo Lyceu – frente ao Mercado Público de Pelotas)

Museu Etnográfico da Colônia Maciel

Acervo de utensílios domésticos, ferramentas e materiais da cultura local.

Onde fica? Vila Maciel, s/n, 8º Distrito de Pelotas, 8º distrito de Pelotas.

Casa Gruppelli

O acervo do Museu foi reunido através da coleta e de doações feitas por moradores da região, capitaneados pela família Gruppelli, cujo objetivo era reunir referências do patrimônio rural que fossem significativas para a população circunvizinha.

Onde fica? Colônia Municipal – 7º Distrito de Pelotas.

Museu e Espaço Cultural da Etnia Francesa

O Museu da Colônia Francesa tem o propósito de contribuir para a preservação da memória das localidades da Vila Nova e Bachini, situadas no distrito do Quilombo, na Serra dos Tapes, no município de Pelotas. Como tal, busca valorizar a singularidade histórica da presença da etnia francesa na Colônia Francesa de Santo Antônio, fundada em 1880.

Onde fica? Colônia Municipal – 7º Distrito de Pelotas, na localidade denominada Vila Nova.

Memorial Anglo UFPel

O local escolhido para desenvolver a proposta foi um espaço no terceiro andar do Bloco B do Campus Anglo, no qual estão expostas as estruturas constitutivas das extintas câmaras frigoríficas. As paredes, parcialmente destruídas, revelam a técnica de isolamento térmico empregada na construção destes grandes frigoríficos nos anos de 1940.

Onde fica? Campus Anglo, Universidade Federal de Pelotas, Rua Gomes Carneiro, 1, 3º andar

HISALES

É um centro de memória e de pesquisa voltado para a temática da alfabetização, leitura e escrita. O Acervo do HISALES é resultado das pesquisas e de doações. São exemplos da tipologia de acervo sob a sua guarda: cadernos de crianças em fase de alfabetização; diários de classe/cadernos de planejamento de professoras alfabetizadoras; livros para o ensino da leitura e da escrita nacionais e estrangeiros (ex.: cartilhas, livros de alfabetização, livros didáticos, etc.); livros didáticos “gaúchos” (produzidos no RS); mobiliário, materiais didático-pedagógicos e relacionados à cultura material escolar; escritas pessoais e familiares.

Onde fica? Rua Almirante Barroso, 1202 – Sala 101 H

ARTES PLÁSTICAS

Chafariz das Nereidas

Onde fica? Calçada da Andrade Neves esquina Sete de Setembro

Esculturas de Caringi

Onde fica? Praça Coronel Pedro Osório - Centro

Pinturas de Aldo Locatelli

Onde fica? Catedral Metropolitana de São Francisco de Paula, Praça José Bonifácio, 15

MÚSICA

Conservatório de Música da UFPel

Onde fica? Rua Félix da Cunha, 651, Centro

TEATRO E DANÇA

Acesse a Câmara de Extensão <https://camaradeextensaoca.wordpress.com/> do Centro de Artes <http://ca.ufpel.edu.br/> ou a página dos Cursos de Teatro e de Dança para saber da agenda de espetáculos. O Centro de Artes fica na rua Alberto Rosa, 62.

CINEMA

Além das salas de cinema do Cineflix (no Shopping Pelotas) e do Cineart (Andrade Neves, 1934, Centro) você também pode acompanhar a programação do Cine UFPel na página <https://cineufpel.wordpress.com/programacao/>.

LAZER

Rolês pela Cidade

A praça Coronel Pedro Osório é uma delícia pra tomar chimarrão, fazer piquenique, se reunir com os amigos, pegar um sol ou uma sombra nas árvores e deitar na grama.

O Parque Dom Antônio Zattera, na Avenida Bento Gonçalves, conta com uma pista de skate para os adoradores do esporte.

O Museu da Baronesa, na avenida Domingos de Almeida, alia aprendizado com história e lazer.

O Quadrado, que fica na zona do porto, numa abertura que conecta o Canal São Gonçalo, dá uma vista privilegiada do pôr-do-sol.

Há também a Biblioteca Pública, em frente à Praça Coronel Pedro Osório, que além de abrigar um imenso acervo que pode ser consultado por todos, traz programações culturais que vão desde entrevistas com autores até espetáculos de música e saraus.

Próximo à Praça Pedro Osório, encontramos o Mercado Central de Pelotas, que além de abrigar lojas e lancherias, também conta com vários barzinhos com voz e violão bem agradáveis para se reunir com os amigos no fim do dia e aos finais de

semana. Além disso, para quem gosta de compras alternativas, nos sábados em que não chove, o largo do Mercado abriga o Mercado de Pulgas, com venda e exposição de antiguidades, livros, roupas, etc. Vale salientar que Pelotas é conhecida por ser a Cidade do Doce, ou seja, tem muito docinho gostoso por aqui, várias docerias/confrarias para desfrutar.

Pelotas também conta com a praia do Laranjal, localizada a 10 km do centro da cidade. É um ótimo lugar para observar a natureza, se divertir com os amigos e praticar esportes.

É importante tomar alguns cuidados ao passear pela cidade:

- evite andar pela rua à noite e procure sempre andar em grupos de amigos;
- saia de casa apenas com documentos e itens de valor realmente necessários;
- tente conhecer as ruas que são mais movimentadas ao andar pela cidade sozinho.

OUTRAS SUGESTÕES TURÍSTICAS

Chaqueada São João

Onde fica? R. Dr. Cláudio Manoel da Costa, 750 – Areal

Biblioteca Pública Municipal de Pelotas

Onde fica? Praça Cel. Pedro Osório, 103 – Centro

Catedral Anglicana do Redentor (Popularmente conhecida como “Igreja Cabeluda”)

Onde fica? Rua Quinze de Novembro, 472, centro

Sítio Panamar

Onde fica? Km 83 – Monte Bonito, BR-392

Estádio Bento Freitas (do Grêmio Esportivo Brasil, popular Xavante)

Onde fica? R. Dr. João Pessoa, 694, centro

Estádio Boca do Lobo (Esporte Clube Pelotas, popular Lobão)

Onde fica? R. Anchieta, esquina Av. Bento Gonçalves

Grande Hotel

Onde fica? R. Lobo da Costa, 51 – Centro

Charqueada Boa vista

Onde fica? Estrada da granja 1352 – Areal

Charqueada Santa Rita

Onde fica? Estrada da Costa, 200, Areal

Fenadoce

Onde fica? Av Pinheiro Machado, 3390 – BR 116

Parque Dom Antônio Zattera

Onde fica? Av. Bento Gonçalves, 3568-3678

INFORMAÇÕES ÚTEIS

TELEFONES ÚTEIS

Aeroporto: 3223.1227

Água e Esgoto (SANEP): 3026.1144

Ambulância (SAMU): 192 / 3225.0032

Bombeiros: 193 / 3222.2222

Brigada Militar: 190 / 3309.5311

Brigada Militar / Policiamento ambiental: 3225.3722

Correios e Telégrafos: 3227.2390

Delegacia da Mulher: 3225.6678 3225.6888

Luz (CEEE): 0800-7212333

Polícia Civil: 197 / 3222.2000

Rodoviária: 3284.6700

Rádio Táxi Princesa: 3225.8466

Aplicativo mobile para táxi: 99Táxis, Garupa e Uber.

SAÚDE EM PELOTAS

SECRETARIA DE SAÚDE (Lobo da Costa)

SETOR	SALA	TELEFONE
DST	P2	3284-7751
Redução de Danos	D2	3284-7711
Saúde da Mulher e Criança	201	3284-7767/3284-7790
Saúde do Adulto	203	3284-7717/3284-7787
Saúde Mental – Geral	206	3284-7716/3284-7729
Saúde Mental - Nutricionista	E3	3284-7774
Zoonoses Veterinários	122	3284-7768

LISTA DE UBS/ESF

UNIDADE DE SAÚDE	ENDEREÇO	TELEFONE	TURNO DE FUNCIONAMENTO
Arco Íris	Av. Pery Ribas, 523		
Areal I	Rua Apolinário de Porto Alegre, 290		
Areal Fundos – UFPel	Av. Domingos José de Almeida, 4265		
Balsa	Rua João Tomaz Munhoz, 270		
Barro Duro	Praça Aratiba, 12		
Bom Jesus	Av. Itália, 350		
CAIC Pestano – UCPel	Av. Leopoldo Brod, 3220		
Cascata	5º Distrito		
Cerrito Alegre	3º Distrito		

Arco Íris	Av. Pery Ribas, 523		
Areal I	Rua Apolinário de Porto Alegre, 290		
Areal Fundos – UFPel	Av. Domingos José de Almeida, 4265		
Balsa	Rua João Tomaz Munhoz, 270		
Barro Duro	Praça Aratiba, 12		
Bom Jesus	Av. Itália, 350		
CAIC Pestano – UCPel	Av. Leopoldo Brod, 3220		
Cascata	5º Distrito		
Cerrito Alegre	3º Distrito		
Cohab Fragata	Rua Paulo Simões Lopes, 230		
Cohab Guabiroba	Rua Arnaldo da Silva Ferreira, 352		
Cohab Lindóia	Av. Ernani Osmar Blaas, 344		
Cohab Pestano	Av. Leopoldo Brod, 2297		
Colônia Maciel	8º Distrito		
Colônia Osório	4º Distrito		
Colônia Triunfo	8º Distrito		
Colônia Z3	Rua Rafael Brusque, 147		
Corrientes	Br 116		
Cordeiro de Farias	5º Distrito		
CSU Cruzeiro	Rua Barão de Itamaracá, 690		
CSU Areal – UFPel	Rua Guararapes, 50 a	3228-3488	M/T
Dom Pedro I	Rua Ulisses Batinga, 749	3271-3383	M/T
Dunas	Av.: 1 S/Nº	3228-4666	M/T

Fátima – UCPel	Rua Badomero Trápaga, 480	3222-4028	M/T
Fraget	Rua 3 nº 81 – Vila Real	3221-3500	M/T/N
Getúlio Vargas	Rua 7 nº 184	3283-3768	M/T
Grupelli	7º Distrito	3224-5011	M/T
Jardim de Allah	Av. Fernando Osório, 7430	3283-3769	M
Laranjal	Rua São Borja, 683	3226-4488	M/T
Leocádia	Rua David Canabarro, 890	3282-2476	M/T
Monte Bonito	9º Distrito	3277-3273	M/T
Navegantes	Rua Darcy Vargas, 212	3279-4627	M/T/N
Obelisco	Rua Francisco Ribeiro Silva, 505	3282-2477	M/T
Osório (Loteamento)	Rua Barão de Mauá, 217	3278-3211	M/T
PAM – Fragata	Av. Pinheiro Machado, 168	3221-0362	M/T
Pedreiras	9º Distrito	3277-3272	M/T
Posto Branco (Anexo Corrientes)	Estrada Porto Alegre Antiga – Granja Retiro s/nº	3223-9073	M/T
Puericultura	Rua João Pessoa, 240	3222-3669	M/T
Py Crespo – UCPel	Rua Marques de Olinda, 1291	3223-0823	M/T
Sanga Funda – UCPel	Rua Ildefonso Simões Lopes, 5225	3274-3266	M/T
SANSCA	Rua Dr. Amarante, 919	3222-7980	M/T
Salgado Filho	Av. Salgado Filho, 912	3283-6202	M/T
Santa Silvana	6º Distrito	3277-8043	T
Santa Terezinha	Rua São Miguel, 05	3283-7509	M/T
Simões Lopes	Av. Viscondessa da Graça, 107	3225-8008	M/T
Sítio Floresta	Rua Ignácio Teixeira Machado, 299	3278-9188	M/T

União de Bairros UCPel	Rua 1, s/nº loteamento dos municipais	3278-1089	M/T
Vila Municipal – UFPel	Rua Luciano Galleti, 600	3283-7626	M/T
Vila Nova	7º Distrito	3224-7275	M/T
Vila Princesa	Rua 4 nº 3205	3278-1564	M/T
Virgílio Costa	Rua Eptácio Pessoa 1291	3271-0715	M/T/N

SUGESTÕES

Este material será revisado a cada semestre a fim de manter as informações sempre atualizadas. Se você achou falta de alguma informação, pode enviar um e-mail para nupadi.prae@gmail.com com o assunto: GUIA DO ESTUDANTE e dizendo o que você gostaria de acrescentar.

Esperamos que sua estada na UFPel seja de muitos aprendizados em meio à vida! Procure ter grupo de amigos, cuidar do sono, alimentação e busque atividade física. Em breve, dicas sobre esses assuntos estarão na página do NUPADI.

SAIBA ONDE FICA A SEDE DA SUA UNIDADE ACADÊMICA

CENTRO DE ARTES

Rua Alberto Rosa, 62
<http://ca.ufpel.edu.br/>

CENTRO DE CIÊNCIAS QUÍMICAS FARMACÊUTICAS E DE ALIMENTOS

Campus Capão do Leão
<https://wp.ufpel.edu.br/ccqfa/>

CENTRO DE DESENVOLVIMENTO TECNOLÓGICO

Rua Gomes Carneiro, 1
<https://wp.ufpel.edu.br/cdtec/>

CENTRO DE ENGENHARIAS

R. Benjamin Constant, 989
<https://wp.ufpel.edu.br/ceng/>

CENTRO DE INTEGRAÇÃO DO MERCOSUL

Rua Andrade Neves, 1529
<https://wp.ufpel.edu.br/mercosul/pt/>

CENTRO DE LETRAS E COMUNICAÇÃO

Rua Gomes Carneiro, 1

<https://wp.ufpel.edu.br/clc/>

INSTITUTO DE BIOLOGIA

Campus Capão do Leão

<https://wp.ufpel.edu.br/ib/>

INSTITUTO DE CIÊNCIAS HUMANAS

Rua Coronel Alberto Rosa, 154

<https://wp.ufpel.edu.br/ich/>

INSTITUTO DE FILOSOFIA, SOCIOLOGIA E POLÍTICA

Rua Coronel Alberto Rosa, 154

<https://wp.ufpel.edu.br/ifisp/>

INSTITUTO DE FÍSICA E MATEMÁTICA

Campus Capão do Leão

<https://wp.ufpel.edu.br/ifm/>

ESCOLA SUPERIOR DE EDUCAÇÃO FÍSICA

Rua Luiz de Camões, 625 - Tablada

<https://wp.ufpel.edu.br/esef/>

FACULDADE DE ADMINISTRAÇÃO E DE TURISMO

Rua Gomes Carneiro, 1

<https://wp.ufpel.edu.br/fat/>

FACULDADE DE AGRONOMIA ELISEU MACIEL

Campus Capão do Leão

<https://wp.ufpel.edu.br/faem/>

FACULDADE DE ARQUITETURA E URBANISMO

Rua Benjamin Constant, 1359
<https://wp.ufpel.edu.br/faurb/>

FACULDADE DE DIREITO

Praça Conselheiro Maciel, 215
<https://wp.ufpel.edu.br/direito/>

FACULDADE DE EDUCAÇÃO

Rua Coronel Alberto Rosa, 154
<https://wp.ufpel.edu.br/fae/>

FACULDADE DE ENFERMAGEM

Rua Gomes Carneiro, 1
<https://wp.ufpel.edu.br/fen/>

FACULDADE DE MEDICINA

Av. Duque de Caxias, 250
<https://wp.ufpel.edu.br/famed/>

FACULDADE DE METEOROLOGIA

Campus Capão do Leão
<https://wp.ufpel.edu.br/meteorologia/>

FACULDADE DE NUTRIÇÃO

Rua Gomes Carneiro, 1
<https://wp.ufpel.edu.br/nutricao/>

FACULDADE DE ODONTOLOGIA

Rua Gonçalves Chaves, 457
<https://wp.ufpel.edu.br/odontologia/>

FACULDADE DE VETERINÁRIA

Campus Capão do Leão

<https://wp.ufpel.edu.br/veterinaria/>

SAIBA A UNIDADE E O CAMPUS DO SEU CURSO

CAMPUS PORTO

CENTRO DE ARTES

Artes Visuais

Artes Visuais (Licenciatura)

Cinema de Animação

Cinema e Audiovisual

Dança

Design Digital

Design Gráfico

Música (Licenciatura)

Música – Canto

Música – Ciências Musicais

Música – Composição

Música – Flauta Transversal

Música – Música Popular

Música – Piano

Música – Violão

Música – Violino

Teatro

Mestrado em Artes Visuais

Especialização em Artes

CENTRO DE ENGENHARIAS

Engenharia Agrícola

Engenharia Ambiental e Sanitária

Engenharia Civil

Engenharia de Controle e Automação

Engenharia de Petróleo
Engenharia de Produção
Engenharia Eletrônica
Engenharia Geológica
Geoprocessamento (Tecnológico)
Especialização em Engenharia de Biosistema EaD
Especialização em Gestores Regionais de Recursos Hídricos
Especialização em Produção Industrial Madeireira
Pós-Graduação em Ciências Ambientais
Pós-Graduação em Engenharia de Biosistemas

FACULDADE DE ARQUITETURA E URBANISMO

Arquitetura e Urbanismo
Especialização em Gráfica Digital
Pós-Graduação em Arquitetura e Urbanismo

FACULDADE DE EDUCAÇÃO

Pedagogia
Especialização em Educação
Especialização em Mídias na Educação
Especialização em Mídias na Educação – EaD
Pós-Graduação em Educação
Pós-Graduação em Ensino de Ciências e Matemática

INSTITUTO DE CIÊNCIAS HUMANAS

Antropologia
História
História (Licenciatura)
Pós-Graduação em Antropologia
Programa de Pós-Graduação em História

INSTITUTO DE FILOSOFIA, SOCIOLOGIA E POLÍTICA

Ciências Sociais
Ciências Sociais (Licenciatura)
Filosofia
Filosofia (Licenciatura)

Especialização em Ensino de Filosofia – EaD
Especialização em Filosofia
Programa de Pós-Graduação em Ciência Política
Programa de Pós-Graduação em Filosofia
Programa de Pós-Graduação em Sociologia

CAMPUS CAPÃO DO LEÃO

CENTRO DE CIÊNCIAS QUÍMICAS FARMACÊUTICAS E DE ALIMENTOS

Alimentos (Tecnológico)
Farmácia
Química
Química (Licenciatura)
Química de Alimentos
Química Forense
Química Industrial
Especialização em Ciência dos Alimentos
Núcleo Administrativo – CCQFA
Pós-Graduação em Bioquímica e Bioprospecção
Pós-Graduação em Química

CENTRO DE DESENVOLVIMENTO TECNOLÓGICO

Biotecnologia
Pós-Graduação em Biotecnologia

FACULDADE DE AGRONOMIA ELISEU MACIEL

Agronomia
Zootecnia
Especialização em Ciência e Tecnologia de Sementes
Especialização em Engenharia Rural
Especialização em Produção de Sementes de Arroz Irrigado
Especialização em Proteção de Plantas
Mestrado Profissional em Ciência e Tecnologia de Alimentos
Mestrado Profissional em Ciência e Tecnologia de Sementes
Pós-Graduação em Agronomia

Pós-Graduação em Ciência e Tecnologia de Alimentos
Pós-Graduação em Ciência e Tecnologia de Sementes
Pós-Graduação em Fitossanidade
Pós-Graduação em Manejo e Conservação do Solo e da Água
Pós-Graduação em Sistema de Produção Agrícola Familiar
Pós-Graduação em Zootecnia

FACULDADE DE METEOROLOGIA

Meteorologia
Pós-Graduação em Meteorologia

FACULDADE DE VETERINÁRIA

Medicina Veterinária
Medicina Veterinária (Turma Especial)
Pós-Graduação em Veterinária

INSTITUTO DE BIOLOGIA

Ciências Biológicas
Ciências Biológicas (Licenciatura)
Especialização em Educação Ambiental com ênfase em
Espaços Educadores Sustentáveis EaD
Pós-Graduação em Biologia Animal
Pós-Graduação em Entomologia
Pós-Graduação em Fisiologia Vegetal
Programa de Pós-Graduação em Parasitologia

INSTITUTO DE FÍSICA E MATEMÁTICA

Física
Física (Licenciatura)
Matemática (Licenciatura)
Especialização em Estatística Aplicada e Biometria
Especialização em Estudos Matemáticos
Pós-Graduação em Educação Matemática
Pós-Graduação em Física
Pós-Graduação em Modelagem Matemática

CAMPUS ANGLO

CENTRO DE DESENVOLVIMENTO TECNOLÓGICO

Ciência da Computação

Engenharia de Computação

Engenharia de Materiais

Engenharia Hídrica

Pós-Graduação em Ciência e Engenharia de Materiais

Pós-Graduação em Computação

Pós-Graduação em Recursos Hídricos

CENTRO DE LETRAS E COMUNICAÇÃO

Jornalismo

Letras - Português (Licenciatura)

Letras - Português / Alemão (Licenciatura)

Letras - Português / Espanhol (Licenciatura)

Letras - Português / Francês (Licenciatura)

Letras - Português / Inglês (Licenciatura)

Letras - Redação e Revisão de Textos

Letras - Tradução Espanhol / Português

Letras - Tradução Inglês / Português

Especialização em Letras

Pós-Graduação em Letras

FACULDADE DE ADMINISTRAÇÃO E DE TURISMO

Administração

Administração (Noturno)

Gestão Pública (Tecnológico)

Processos Gerenciais (Tecnológico)

Turismo

Especialização em Gestão Estratégica de Negócios

Especialização em Gestão Pública e Desenvolvimento

Regional

Mestrado Profissional em Administração Pública

Pós-Graduação em Desenvolvimento Territorial e Sistemas

Agroindustriais

FACULDADE DE ENFERMAGEM

Enfermagem

Pós-Graduação em Enfermagem

FACULDADE DE NUTRIÇÃO

Gastronomia (Tecnológico)

Nutrição

Pós-Graduação em Nutrição e Alimentos

INSTITUTO DE CIÊNCIAS HUMANAS

Ciências Econômicas

Pós-Graduação em Organizações e Mercados

INSTITUTO DE FÍSICA E MATEMÁTICA

Matemática (Licenciatura)

CAMPUS NORTE

ESCOLA SUPERIOR DE EDUCAÇÃO FÍSICA

Educação Física

Educação Física (Licenciatura)

Fisioterapia

Especialização em Educação Física

Pós-Graduação em Educação Física

CAMPUS FRAGATA

FACULDADE DE MEDICINA

Medicina

Psicologia

Terapia Ocupacional

Especialização em Saúde da Família – EaD

Mestrado Profissional em Saúde da Família

Pós-Graduação em Epidemiologia

CAMPUS CENTRO

CENTRO DE ENGENHARIAS

Engenharia Industrial Madeireira

CENTRO DE INTEGRAÇÃO DO MERCOSUL

Gestão Ambiental

Hotelaria (Tecnológico)

Relações Internacionais

Transporte Terrestre (Eldourado do Sul) (Tecnológico)

FACULDADE DE DIREITO

Direito

Especialização em Direito Ambiental

Pós-Graduação em Direito

FACULDADE DE ODONTOLOGIA

Odontologia

Pós-Graduação em Odontologia

INSTITUTO DE CIÊNCIAS HUMANAS

Conservação e Restauração de Bens Culturais Móveis

Geografia

Geografia (Licenciatura)

Museologia

Pós-Graduação em Geografia

Pós-Graduação em Memória Social e Patrimônio Cultural

Acesse o mapa da cidade com os locais de cada prédio pelo link

<https://goo.gl/qQyuhW>