Universidade Federal de Pelotas
Instituto de Física e Matemática
Curso de Licenciatura em Matemática a Distância

1ª Webconferência
Turma UAB 7

Profa. Silvia Prietsch Wendt
Coordenadora do CLMD/IFM/UFPel
08/03/2021

Sejam Bem Vindos!

1°Semestre da UAB 7

CLMD
Curso de Licenciatura em Matemática a Distância

Polos de:

- CRUZ ALTA
- HULHA NEGRA
- JAGUARÃO
- PANAMBI
- SÃO FRANCISCO DE PAULA

Coordenação do CLMD

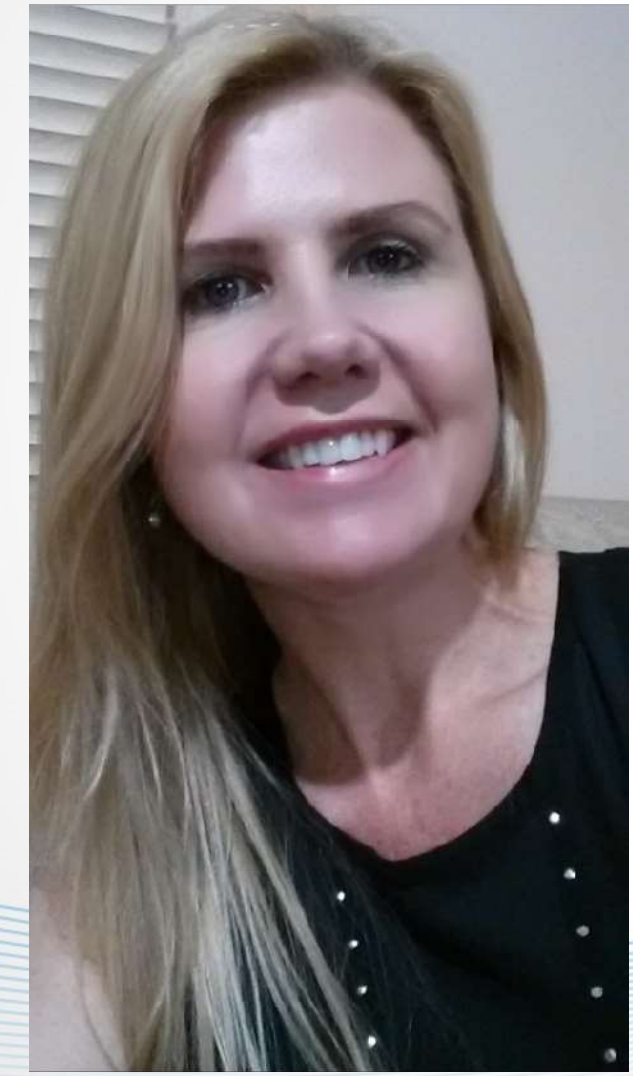

Profa.

Silvia Prietsch Wendt

Coordenadora CLMD

BEM VINDO(A) À UFPEL
E ao CLMD

Em tempos de pandemia a recepção não pode ser tão calorosa quanto desejada. Mesmo um pouco mais a distância, a UAB – UFPel e CLMD quer te desejar as boas vindas e aqui vamos apresentar alguns caminhos que podem ser importantes para você conhecer um pouco mais a nossa Instituição.

Vou te explicar um pouco sobre os procedimentos iniciais da sua matrícula, do acesso ao sistema acadêmico e indicar o contato direto para dúvidas relacionadas ao seu curso.

MATRÍCULA NA UFPEL

Após a homologação da documentação para o seu cadastro em um curso da UFPel, você deve acessar o Sistema Acadêmico Cobalto no link https://cobalto.ufpel.edu.br/ para verificar se há pendência de algum documento.

No primeiro acesso insira o seu CPF na aba "Esqueceu sua senha" e será encaminhado um e-mail para você definir uma nova senha.

MATRÍCULA NA UFPEL

Ao acessar o Cobalto vá no menu UFPel -> Aluno -> Consulta -> Débitos, e veja se está faltando alguma documentação de cadastro na sua matrícula.

Caso você verifique que há pendência de algum documento você poderá enviar foto do documento, ou o mesmo digitalizado/escaneado, para o email: cra.nmc@ufpel.edu.br

Neste primeiro semestre, o **Colegiado do CLMD (coordenação) efetivou a sua matrícula**.

CALENDÁRIO ACADÊMICO

Data de início das aulas dos ingressantes UAB-UFPEL: 08/03/2021.

Nas três primeiras semanas todos os Cursos EaD/UFPel, terão uma única disciplina, chamada **“ Introdução à Vida Acadêmica**”. E você foi matriculado inicialmente nesta.

As disciplina serão hospedadas no “AVA – Ambiente Virtual de Aprendizagem” da **plataforma e-aula**, no site: https://e-aula.ufpel.edu.br/.

Para ter acesso ao conteúdo você precisa realizar o login utilizando o mesmo usuário e senha de acesso ao sistema acadêmico **Cobalto**. A UFPel criou um guia para auxiliar os alunos a utilizar as ferramentas disponíveis na plataforma e-aula. **O guia pode ser acessado em:** https://wp.ufpel.edu.br/nate/files/2020/09/GUIA_ESTUDANTIL.pdf

INFORMAÇÕES DO CURSO – PORTAL INSTITUCIONAL

Para informações gerais relativas aos cursos UFPel e ao que você ingressou, acesse o Portal Institucional https://institucional.ufpel.edu.br/ no campo de busca digite o nome do seu curso e em seguida pesquisar, ao selecionar o curso aparecerão as informações e dados de contato do Colegiado do seu curso. Na parte inferior é possível acessar a grade curricular, os professores, turmas ofertadas, alunos e egressos.

GUIA DO ESTUDANTE

A Pró Reitoria de Ensino elaborou um Guia do Estudante que traz informações importantes para você conhecer um pouco mais da UFPel, acesse o mesmo a partir deste link:

https://wp.ufpel.edu.br/pre/guia-do-estudante-2020/

Site do CLMD:

https://wp.ufpel.edu.br/clmd/

Estrutura Curricular do Curso

O currículo do Curso está organizado semestralmente, em **dois Módulos** onde:

- 1º /2º/6º/8º Semestres – 5 componentes curriculares são estudadas
- 3º /4º/7º Semestres – 4 componentes curriculares são estudadas

Estrutura Curricular do Curso

Em praticamente, todos os semestres, três componentes curriculares serão trabalhadas concomitantemente em cada **Módulo.**

Módulo define a organização das componentes curriculares que serão ministradas num período de nove semanas.

Apenas no segundo semestre, que no primeiro módulo, quatro componentes curriculares serão trabalhadas ao mesmo tempo.

Estrutura Curricular do Curso

Considerando que 18 semanas letivas integralizam um semestre, cada componente curricular terá um período específico de execução:

- **Módulo 1 :** Da semana 1 a semana 9
- **Módulo 2 :** Da semana 10 a semana 18
- **Da semana 1 a semana 18:** componente curricular ministrada durante todo o semestre.

Estrutura Curricular do Curso

Semestre	MÓDULO 1 Semana 1 a 9	MÓDULO 2 Semana 10 a 18	Semana 1 a 18
1º	Fundamentos da Educação a Distância (FEaD)	Geometria Plana (GP)	Laboratório de Ensino de Matemática A (LEMA A)
	Matemática Elementar A (ME A)	Matemática Elementar B (ME B)	

Curso de Licenciatura em Matemática a Distância - CLMD/IFM/UFPel

1° SEMESTRE	2° SEMESTRE	3° SEMESTRE	4° SEMESTRE	5° SEMESTRE	6° SEMESTRE	7° SEMESTRE	8° SEMESTRE
30cr = 450 h	32cr = 480 h	24cr = 360 h	24cr = 360 h	23cr = 345 h	25cr = 375 h	25cr = 375 h	21cr = 315 h
Fundamentos da Educação a Distância (FEaD) CH: 6cr 90 h PR: - código	Tendências Metodológicas em Educação Matemática (TMEM) CH: 4cr 60 h PR: - código Lingua Brasileira de Sinais (LIBRAS) CH: 4cr 60 h PR: - código	Gestão Planejamento e Avaliação em Educação Matemática (GPAEM) CH: 4cr 60 h PR: - código	Psicologia da Aprendizagem em Educação Matemática (PAEM) CH: 4cr 60 h PR: - código	Tecnologias Digitais em Educação Matemática (TDEM) CH: 4cr 60 h PR: código	Docência na Educação a Distância e Tutoria (DEaDT) CH: 6cr 90 h PR: FEaD código	Estruturas Algébricas (EA) CH: 4cr 60 h PR: Arit código	Matemática Financeira (MF) CH: 4cr 60 h PR: - código
Matemática Elementar A (ME A) CH: 6cr 90 h PR: - código	Matemática Elementar C (ME C) CH: 6cr 90 h PR: - código	Cálculo A (Calc A) CH: 8cr 120 h PR: ME A, ME B código	Cálculo B (Calc B) CH: 8cr 120 h PR: Calc A , ME C, ME D código	Cálculo C (Calc C) CH: 8cr 120 h PR: Calc A , Calc B código	Probabilidade e Estatística (PE) CH: 4cr 60 h PR: - código	Cálculo D (Calc D) CH: 8cr 120 h PR: Calc A , Calc B, Calc C, ALin código	Trabalho de Conclusão de Curso II (TCC II) CH: 6cr 90 h PR: TCC I código
Matemática Elementar B (ME B) CH: 6cr 90 h PR: - código	Matemática Elementar D (ME D) CH: 6cr 90 h PR: - código				Educação Matemática Inclusiva e Diversidades (EMID) CH: 4cr 60 h PR: código		
Geometria Plana (GP) CH: 4cr 60 h PR: - código	Geometria Espacial (GE) CH: 4cr 60 h PR: - código	Geometria Analítica (GA) CH: 4cr 60 h PR: código	Álgebra Linear (Alin) CH: 4cr 60 h PR: GA código	Legislação em Educação Matemática (LEM) CH: 4cr 60 h PR: - código	Aritmética (Arit) CH: 4cr 60 h PR: - código	Trabalho de Conclusão de Curso I (TCC I) CH: 6cr 90 h PR: 140 créditos em componentes curriculares cursadas. código	Estudos acerca dos Conhecimentos Históricos da Matemática (ECHM) CH: 4cr 60 h PR: - código
Laboratório de Ensino de Matemática A (LEMA A) CH: 8cr 120 h PR: - código	Laboratório de Ensino de Matemática B (LEMA B) CH: 8cr 120 h PR: - código	Laboratório de Ensino de Matemática C (LEMA C) CH: 8cr 120 h PR: - código	Laboratório de Ensino de Matemática D (LEMA D) CH: 8cr 120 h PR: GP, GE código	Estágio Curricular Supervisionado A (ECS A) CH: 7cr 105 h PR: 80 créditos em componentes curriculares cursadas. código	Estágio Curricular Supervisionado B (ECS B) CH: 7cr 105 h PR: ECS A. código	Estágio Curricular Supervisionado C (ECS C) CH: 7cr 105 h PR: 80 créditos em componentes curriculares cursadas. código	Estágio Curricular Supervisionado D (ECS D) CH: 7cr 105 h PR: ECS C código

Estrutura Curricular do Curso

As componentes curriculares de Cálculo A, Cálculo B, Cálculo C e Cálculo D serão trabalhadas ao longo das 18 semanas.

A componente curricular de Trabalho de Conclusão do Curso II (TCC II), será ao longo das 18 semanas.

Os estágios curriculares obrigatórios serão desenvolvidos ao longo das 18 semanas.

Estrutura Curricular do Curso

O CLMD é um Curso que **NÃO** é totalmente a distância!

O aluno necessita estar presente no polo para realizar as avaliações presenciais, participar de grupos de estudos , seminários e estágios curriculares obrigatórios.

Deverão acompanhar, semanalmente, as **Webconferências**, preferencialmente, no polo todas as **quintas feiras das 19 horas até as 22 horas**!

É IMPRESCINDÍVEL assistir as Webconferências online ou gravadas. Para assim, se computar os acessos ao AVA/web, verificando a presença de cada um e dessa forma vocês terão êxito nas disciplinas!

- Será considerado **INFREQUENTE** o (a) aluno (a) que **NÃO COMPARECER** as avaliações obrigatórias PROVA 1 (P1), PROVA 2 (P2), Atividade Online (AO) e Fóruns Avaliativos (AF).

Salas de Webconferência

Como é/era as transmissões síncronas. (*explicar*!!)

Mudanças por decorrência da quantidade de acessos (*pandemia*).

Será criado um **Grupo Geral de WhatsApp**, para os alunos de todos os polos, Coordenação de Curso, Equipe Técnica e Tutores Presenciais, o link de acesso a esse grupo, será enviado aos alunos em uma mensagem por email, via Cobalto.

(*E porquê dessa forma*??)

Avaliações Virtuais

A ferramenta **FÓRUM DE DISCUSSÃO** é de grande importância para as relações de ensino em EaD.

Por este motivo o aluno deve valorizar e participar, discutir e propor debates sobre o tema proposto, com seus colegas de turma, tutor e professor.

- Sua participação na **AVALIAÇÃO DO FÓRUM será avaliada.**

Avaliações Virtuais

AVALIAÇÃO ONLINE, envolvendo os assuntos da componente curricular que está sendo cursada.

A **avaliação online será realizada no AVA, a partir dos diversos recursos oferecidos** pelo ambiente.

AVALIAÇÕES PRESENCIAIS

Mediante um **cronograma** de Webconferências, provas regulares, provas optativas e exames, que serão realizados nos polos (com o distanciamento social devido a Covid 19 estão sendo online).

As avaliações previstas serão estipuladas para acontecerem em semanas específicas para a realização dessas provas.

As provas optativas, acontecerão na semana que antecede a semana dos exames e serão substitutivas (porém prevalece a nota maior).

PROVA OPTATIVA

- Entende-se por **PROVA OPTATIVA**, a realização da avaliação que servirá para atender ao aluno que não compareceu a uma das duas avaliações presenciais, P1 ou P2;

- Ou ficou abaixo da média numa ou duas delas e, poderá optar por refazer a prova de nota mais baixa, e assim melhorar sua média;

- Serve como uma recuperação antes da prova de exame.

PROVA OPTATIVA

- O aluno que não atingir média 7,0 poderá escolher entre uma das duas notas, a da primeira avaliação presencial (P1) ou a da segunda avaliação presencial (P2), informando ao tutor presencial a sua escolha.

- Essa **prova optativa será de caráter substitutiva**, da nota de uma prova em que o aluno faltou, ou para ter a chance de melhorar a sua nota numa das duas provas obrigatórias, em que menos pontuou, ou seja, a nota da P1 ou P2 será substituída pela prova optativa equivalente.

- O aluno ao optar por melhorar a nota, fará a prova optativa referente ao conteúdo da prova em que teve a nota mais baixa, uma vez que informou ao tutor presencial a sua escolha. Se a nota da prova optativa ficar mais baixa que a anterior, prevalecerá a nota anterior.

Pesos das Avaliações

Avaliações Virtuais:

Serão compostas por três avaliações, conforme tabela abaixo:

Avaliação Fórum 1 (AF)	10,0 Pontos
Avaliação Fórum 2 (AF)	10,0 Pontos
Avaliação Online (AO)	20,0 Pontos
Total	40,0 Pontos

Avaliações Virtuais:

Sua participação na **AVALIAÇÃO DO FÓRUM de DISCUSSÃO** será avaliada pela postagem e réplicas dos comentários nos fóruns temáticos ou de aula, conforme os seguintes **critérios:**

- Conteúdo que o aluno postou com relação ao tema discutido;
- Discurso do aluno baseado nos textos indicados para leitura,
- Interação;
- Participação;
- Qualidade da interação com os colegas;
- Nível de aprofundamento do tema;
- Alinhamento do comentário com o conteúdo trabalhado no ambiente virtual;
- Qualidade e pertinência dos argumentos apresentados.

Avaliações Virtuais:

Avaliação das participações nos fóruns de discussão conforme os critérios acima, será:

- **0% - Passivo:** só recebe as mensagens e não participa da discussão.
- **25% - Contribuição pontual isolada:** cita definições diversas, mas não articula sua posição.
- **50% - Contribuição questionadora:** propõe dilemas, apresentam alternativas e pede posicionamentos.
- **75% - Contribuição debatedora:** comenta contribuições anteriores com propriedade, responde a questionamento ou apresenta contra-argumento (pró e contra).
- **100% - Contribuição sintetizadora:** posiciona sobre o tema, dialoga com os colegas, coleta segmentos da discussão, ajusta, adapta e elabora parecer sobre o tema.

Pesos das Avaliações

Avaliações Presenciais

Serão compostas por duas avaliações presenciais (P1 e P2) ou atividades conforme a especificidade da disciplina com nota atribuída de 0 (zero) a 10 (dez) com peso de 30% cada.

A Média Semestral (MS) será calculada a partir da média aritmética ponderada destas quatro notas, isto é:

$$MS = P1 \times 0{,}3 + P2 \times 0{,}3 + AO \times 0{,}2 + AF \times 0{,}2$$

- O aluno será considerado **aprovado** se obtiver nota maior ou igual a 7,0.

- O aluno será considerado definitivamente **reprovado** na componente curricular se obtiver média semestral inferior a 3,0 (três) ou for infrequente, tendo que cursar a mesma novamente.

- O aluno que obtiver média semestral inferior a 7,0 (sete) e igual ou superior a 3,0 (três), e for freqüente na componente curricular, terá direito a prova **exame**, versando sobre todo o conteúdo da componente curricular.

- A nota final será calculada através da média aritmética entre a média semestral da componente curricular e a nota obtida no exame.
- Estará **aprovado** o aluno que obtiver média final maior ou igual a 5,0 (cinco).

- Em caso de **reprovação,** após ter realizado o exame, o aluno deverá cursar novamente a componente curricular.

Cronograma de Webs e Avaliações - CLMD - UAB 7 - 2021/1

Semanas	SEG a DOM	SEG	TER	QUA	QUI	SEX	SAB	DOM	Dias letivos
Sem1	08/Mar a 14/Mar	Web Coord UAB 7							6
Sem2	15/Mar a 21/Mar								6
Sem3	22/Mar a 28/Mar								6
Sem4	29/Mar a 04/Abr				Web - FEaD Web - LEMA A	Paixão de Cristo		PÁSCOA	5
Sem5	05/Abr a 11/Abr				Web - ME A				6
Sem6	13/Abr a 18/Abr				Web - ME A				6
Sem7	19/Abr a 25/Abr			TIRADENTES	Web - ME A				5
Sem8	26/Abr a 02/Mai	P1 - ME A	P1 - FEaD		Web - ME A		Dia do Trabalhador	SEMANAS DAS AVALIAÇÕES ONLINE AO	6
Sem9	03/Mai a 09/Mai				Web - LEMA A Web - ME A				6
Sem10	10/Mai a 16/Mai				Web - ME A				6
Sem11	17/Mai a 23/Mai	P2 - ME A	P2 - FEaD	P1 - LEMA A	Web - GP Web - ME B				6
Sem12	24/Mai a 30/Mai			Optativa - FEaD	Web - GP Web - ME B	Optativa - ME A			6
Sem13	31/Mai a 06/Jun			Exame - FEaD	Web - GP Web - ME B	Exame - ME A			5
Sem 14	07/Jun a 13/Jun				Corpus Christi				6
Sem 15	14/Jun a 20/Jun	P1 - GP	P1 - ME B		Web - GP Web - ME B			SEMANAS DAS AVALIAÇÕES ONLINE AO	6
Sem 16	21/Jun a 27/Jun				Web - GP Web - ME B				6
Sem 17	28/Jun a 04/Jul				Web - GP Web - ME B				6
Sem 18	05/Jul a 11/Jul	P2 - GP	P2 - ME B	P2 - LEMA A					6
Sem 19	12/Jul a 18/Jul			Optativa - LEMA A	Optativa - GP	Optativa - ME B			
Semana Exame	19/Jul a 24/Jul			Exame - LEMA A	Exame - GP	Exame - ME B			

AVA – E- aula

O aluno(a) deve:

- Acessar regularmente as salas de aula das componentes curriculares (disciplinas) em que está matriculado regularmente no Cobalto;
- **Participar dos Fóruns de Dúvidas e Avaliações;**
- Cuidar os prazos de entrega das tarefas;
- **Baixar os arquivos dos materiais das aulas;**
- Tirar regularmente dúvidas sobre as atividades e conteúdos das disciplinas, com o Tutor a Distância.

Frequência

No início do semestre, cada componente curricular, por orientação do Colegiado, contabilizará a frequência do aluno, considerando sua participação nas aulas, em dias web conferência, realizadas nas quintas feiras, das 19 horas até às 22 horas.

Apresentação dos professores e suas disciplinas

Turma UAB 7

Ingresso 2020/2

1º Semestre

Disciplina Geral aos Cursos EaD

Semana 1 a 4

Prof. Daniel Keglis

Introdução à Vida Acadêmica

2020/2

Profa. Carla Ott Felcher

1º Módulo
Semana 4 a 11

Matemática Elementar A – ME A

Profa. Rejane Silveira da Silva

Fundamentos da Educação a Distância – FEaD

Prof. Antônio Maurício Alves

2º Módulo
Semana 11 a18

Matemática Elementar B – ME B

Profa. Rozane Alves

Geometria Plana - GP

Prof. João Carlos Hirdes

Laboratório de Ensino de Matemática A
LEMA A

Semana 4 a 18

Profa. Thais Grutzmann

Apresentação do Suporte Técnico

Prof. Luiz Carlos

Prof. João Carlos

Tutores à Distância – Sede Pelotas

Profa. Denise Braatz

Profa. Samantha Lauz

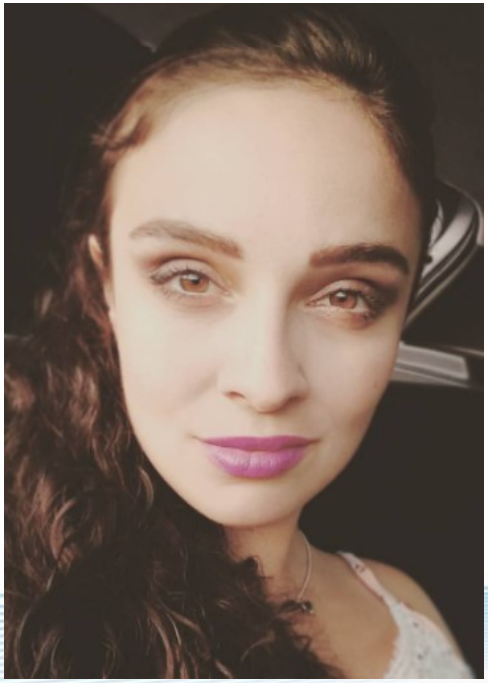

Profa. Cândila Beatriz Plamer

Tutores Presenciais - Polo

Profa. Fátima
Cruz Alta

Profa. Daniele
Hulha Negra

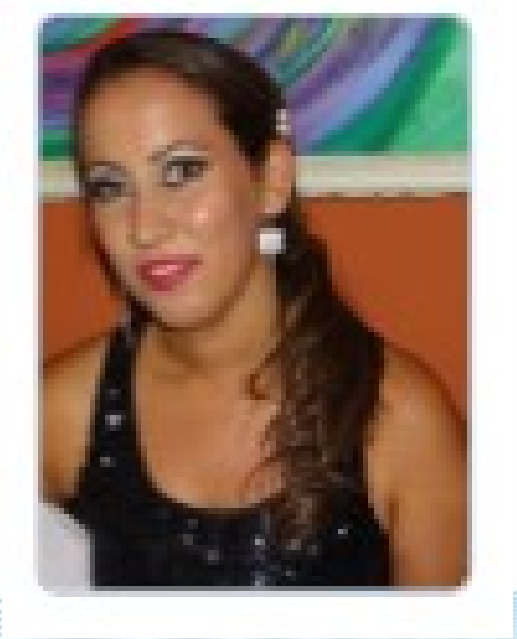

Profa. Bruna
Panambi

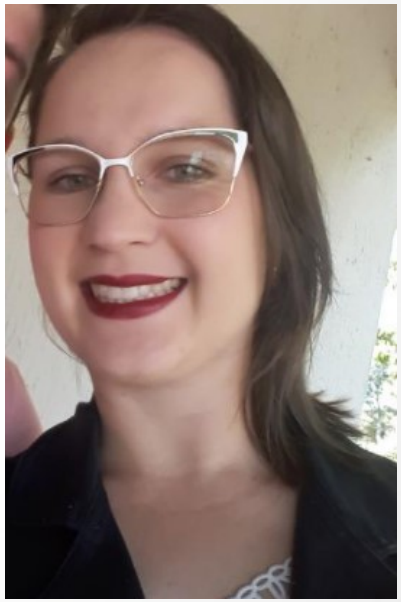

Tutores Presenciais - Polo

Prof. Paulo

São Francisco de Paula

Profa. Juraci

Jaguarão

Dúvidas

- Se forem pedagógicas ou sobre a entrega de atividades, entrar em contato direto com o(a) professor(a) responsável pela disciplina ou com o respectivo tutor a distância.

- Dúvidas gerais, atestados ou Cobalto, entrar em contato com a coordenação do curso.

Plágio

- É fraude acadêmica!
- Cola!

Plano de Ensino

Em cada disciplina o professor irá colocar detalhadamente o sistema de avaliação.

Saliento, para o aluno FREQUENTE:

Média abaixo de 3,0 – Reprovado Direto

Média entre 3,0 e 6,9 – EXAME

Média igual ou superior a 7,0 - Aprovado

Reuniões Semanais

Web turma UAB 7: QUINTA (19h);

Reunião Geral da Tutoria: a definir;

Reunião por disciplina: a definir;

Colegiado do CLMD: a definir

Horário de atendimento: serão disponibilizados pelos professores e pelos tutores a distância horários para atendimento online.

Coordenação de Registros Acadêmicos – CRA –

https://wp.ufpel.edu.br/cra/

Ir para o conteúdo 1 | Ir para o menu 2 | Ir para a busca 3 | Ir para o rodapé 4 | ACESSIBILIDADE 5 | CONTRASTE 6 | MAPA DO SITE 7

PORTAL UFPEL | ACESSO À INFORMAÇÃO | AUDITORIA | COBALTO | CONCURSOS | EDITAIS | INTERNACIONAL | OUVIDORIA | PORTARIAS | TELEFONES

PRE
Coordenação de Registros Acadêmicos

UFPEL

O que você procura?

CONTATO | EDITAIS | CURSOS | INGRESSO | REGIME ESPECIAL | CALENDÁRIOS ACADÊMICOS | GUIA DO ESTUDANTE

NOTÍCIAS

Edital 01/2021 – Portador de Diploma de Curso Superior – UAB – Resultado Final

05/03/2021

A Coordenação de Registros Acadêmicos da Pró-Reitoria de Ensino da Universidade Federal de Pelotas, de acordo com a legislação vigente, a Resolução nº 29/2018/COCEPE e a Resolução nº 24/2016/COCEPE, informa o resultado final das solicitações de ingresso na modalidade de Portador de Diploma de Ensino Superior – UAB.

Confira o resultado preliminar na integra, no link: Edital CRA nº 01/2021 – Resultado Final

SOLICITAR ATENDIMENTO

atendimento.ufpel.edu.br/

INFORMAÇÕES ACADÊMICAS

- Aproveitamento de estudos
- Aproveitamento por extraordinário conhecimento (Prova de Proficiência)
- Atestado de matrícula
- Avaliação – segunda chamada
- Cancelamento de matrícula
- Carteira estudantil

PRE

Coordenação de Registros Acadêmicos

UFPEL

O que você procura?

CONTATO | EDITAIS | CURSOS | INGRESSO | REGIME ESPECIAL | CALENDÁRIOS ACADÊMICOS | GUIA DO ESTUDANTE

Início > Calendários acadêmicos

CALENDÁRIOS ACADÊMICOS

Calendário Acadêmico 2021 – Cursos UAB

Calendário Acadêmico 2021 – Cursos Presenciais

Novo Calendário Acadêmico 2020/1

Calendário Alternativo 2020/1

Calendário Acadêmico 2020 [suspenso] – Informamos que o Calendário Acadêmico para o ano letivo de 2020 está suspenso para os cursos presenciais. E quando retornarmos as atividades acadêmicas será elaborado um novo calendário com novos prazos.

Calendário Acadêmico 2019

SOLICITAR ATENDIMENTO

atendimento.ufpel.edu.br/

BASE LEGAL

Regulamento de Ensino de Graduação – **Resolução COCEPE Nº 29/2018**

INFORMAÇÕES ACADÊMICAS

Aproveitamento de estudos

Aproveitamento por extraordinário conhecimento (Prova de Proficiência)

Calendário Acadêmico

Coordenação de Registros Acadêmicos

O que você procura?

CONTATO | EDITAIS | CURSOS | INGRESSO | REGIME ESPECIAL | CALENDÁRIOS ACADÊMICOS | GUIA DO ESTUDANTE

MARÇO / 2021

01 Segunda	Início do período para os alunos consultarem o processo de matrícula on-line 2021/1
	Processamento das solicitações de matrícula on-line 2021/1
02 Terça	INÍCIO: Período para correção de matrícula 2021/1 nos colegiados
05 Sexta	Fim do período de planejamento acadêmico do primeiro semestre/ano letivo nos colegiados
	FIM: Período para correção de matrícula 2021/1 nos colegiados
08 Segunda	Recepção dos discentes ingressantes em 2021/1 pelos colegiados de curso - Virtual
	Inicio do semestre letivo 2021/1
24 Quarta	Data limite para ingresso de discentes em 2021/1
31 Quarta	Data limite para o envio dos planos de ensino 2021/1, via sistema acadêmico Cobalto

ABRIL / 2021

01 Quinta	INÍCIO: Prazo para entrega da declaração de abandonos 2021/1 na CRA

SOLICITAR ATENDIMENTO

atendimento.ufpel.edu.br/

BASE LEGAL

Regulamento de Ensino de Graduação – **Resolução COCEPE Nº 29/2018**

INFORMAÇÕES ACADÊMICAS

- Aproveitamento de estudos
- Aproveitamento por extraordinário conhecimento (Prova de Proficiência)
- Atestado de matrícula
- Avaliação – segunda chamada
- Cancelamento de matrícula
- Carteira estudantil
- Certificado de conclusão de curso de graduação

Solicitação de Aproveitamento de estudos: Portadores de Diploma 12/04 a 16/04

ABRIL / 2021

01 Quinta	INÍCIO: Prazo para entrega da declaração de abandonos 2021/1 na CRA
02 Sexta	Feriado - Sexta Feira Santa
03 Sábado	Ponto Facultativo
04 Domingo	Feriado - Páscoa
05 Segunda	FIM: Prazo para entrega da declaração de abandonos 2021/1 na CRA
12 Segunda	INÍCIO: Período de solicitação de Aproveitamento de Componentes Curriculares (disciplinas) 2021/1 nos colegiados de curso
16 Sexta	FIM: Período de solicitação de Aproveitamento de Componentes Curriculares (disciplinas) 2021/1 nos colegiados de curso
21 Quarta	Feriado - Tiradentes

Aproveitamento de estudos:

https://wp.ufpel.edu.br/cra/aproveitamento-de-disciplina/

CONTATO | EDITAIS | CURSOS | INGRESSO | REGIME ESPECIAL | CALENDÁRIOS ACADÊMICOS | GUIA DO ESTUDANTE

Início > Aproveitamento de estudos

APROVEITAMENTO DE ESTUDOS

Definição

Discente que cursou com aprovação componente curricular de curso de graduação ou pós-graduação poderá solicitar aproveitamento de estudos, dentro dos prazos previstos no calendário acadêmico.
Para obter o aproveitamento, a atividade curricular cursada deverá contemplar, no mínimo, 75% da carga horária e do conteúdo da atividade curricular pretendida, sendo facultada ao professor responsável pelo componente curricular a realização de avaliação especial para eventual complementação.

Como Solicitar

Para solicitar o aproveitamento de estudos o discente deverá procurar o colegiado do seu curso, preencher o "requerimento para aproveitamento de estudos" e entregar os seguintes documentos:
a) para componentes cursados na UFPEL deverá ser anexado o histórico contendo nota e carga horária, além dos conteúdos programáticos, quando o colegiado julgar necessário.
b) para disciplinas cursadas em outra instituição deverá ser anexado o histórico escolar contendo nota e carga horária, além de conteúdos programáticos, obrigatoriamente.

Requerimento

Requerimento de aproveitamento de estudos

Fluxograma

SOLICITAR ATENDIMENTO

atendimento.ufpel.edu.br/

BASE LEGAL

Regulamento de Ensino de Graduação – Resolução COCEPE Nº 29/2018

INFORMAÇÕES ACADÊMICAS

- Aproveitamento de estudos
- Aproveitamento por extraordinário conhecimento (Prova de Proficiência)
- Atestado de matrícula
- Avaliação – segunda chamada
- Cancelamento de matrícula
- Carteira estudantil
- Certificado de conclusão de

Cancelamento de Matrícula

https://wp.ufpel.edu.br/cra/cancelamento-de-matricula/

CONTATO | EDITAIS | CURSOS | INGRESSO | REGIME ESPECIAL | CALENDÁRIOS ACADÊMICOS | GUIA DO ESTUDANTE

Início > Cancelamento de matrícula

CANCELAMENTO DE MATRÍCULA

Definição
O cancelamento de matrícula é destinado ao discente que não pretende manter o seu vínculo com a UFPel.

Como Solicitar
O cancelamento pode ser solicitado de duas formas:

- Presencialmente – o próprio discente ou seu procurador legal deverá preencher requerimento de cancelamento de matrícula e entregar na CRA.
- Cadastro de uma solicitação de atendimento na página https://atendimento.ufpel.edu.br/– O discente poderá enviar à CRA o requerimento de cancelamento de matrícula preenchido e assinado, acompanhado da cópia digitalizada do RG.

Não há taxas a serem pagas. Caso seja necessário, o comprovante de cancelamento pode ser solicitado junto ao cancelamento da matrícula.

Nota: Enquanto estivermos com as atividades presenciais suspensas devido a pandemia de Covid-19, as solicitações e formulários encaminhados ao CRA não necessitarão de reconhecimento de firma em cartório. Em contrapartida, pedimos que as solicitações e formulários sejam acompanhadas da carteira de identidade do requerente, escaneada

SOLICITAR ATENDIMENTO

atendimento.ufpel.edu.br/

BASE LEGAL

Regulamento de Ensino de Graduação – Resolução COCEPE Nº 29/2018

INFORMAÇÕES ACADÊMICAS

- Aproveitamento de estudos
- Aproveitamento por extraordinário conhecimento (Prova de Proficiência)
- Atestado de matrícula
- Avaliação – segunda chamada
- Cancelamento de matrícula
- Carteira estudantil
- Certificado de conclusão de

INFORMAÇÕES ACADÊMICAS

- Aproveitamento de estudos
- Aproveitamento por extraordinário conhecimento (Prova de Proficiência)
- Atestado de matrícula
- Avaliação – segunda chamada
- Cancelamento de matrícula
- Carteira estudantil
- Colação de grau
- Conteúdos programáticos
- Diploma
  - Consulta ao registro de diplomas de graduação
  - Apostilamento
  - Segunda via de diploma
  - Solicitação de urgência de diploma
  - Verificação de Autenticidade de diploma
- Equivalência entre componentes curriculares
- Frequência
  - Abono de faltas
  - Exercício domiciliar
- Histórico
- Jubilamento
- Matrícula
  - Matrícula de ingressantes
  - Rematrícula
  - Correção de matrícula
  - Matrícula especial
- Mobilidade acadêmica
- Quebra de pré-requisito
- Regime concentrado
- Revalidação de diplomas
  - REVALIDA – Medicina
- Revisão de desempenho
- Taxas Acadêmicas
- Trancamento de matrícula
- Trânsito de rendimento acadêmico
- Troca de polo (EAD)

BASE LEGAL

Regulamento de Ensino de Graduação – **Resolução COCEPE Nº 29/2018**

Trancamento de matrícula

- Nos Cursos da UAB **não existe trancamento de matrícula**, pois a UAB, é um programa com prazo de oito semestres regulares e mais dois semestre chamados “repercurso”.
- No total são cinco anos para concluir a oferta em cada polo.
- Depois desse prazo não tem mais recurso financeiro para dar continuidade a execução de disciplinas.

Contatos

Coordenação do CLMD

coordenacao.clmd@gmail.com

(53) 3284-3868

Secretaria do CLMD

secretaria.clmd@gmail.com

(53) 3284-3868

Nossos Agradecimentos pela presença de Todos e Todas!

Acompanhem as notícias do Curso em nosso site:

https://wp.ufpel.edu.br/clmd/

UAB UNIVERSIDADE ABERTA DO BRASIL

VAMOS AOS ESTUDOS!

ifm UFPel CLMD