

SECRETARIA DA
SAÚDE



ESTRATÉGIA DE ENFRENTAMENTO AO COVID-19 - fase mitigação

Considerando a necessidade de organização dos serviços de saúde, após a mudança para a etapa de mitigação para enfrentamento da Pandemia do COVID-19

A Secretaria Municipal de Saúde de Pelotas apresenta uma **Proposta de Reorganização dos Serviços de Saúde**, com vistas a dar suporte no processo de enfrentamento do COVID-19



INFORMAÇÃO SEGURA

- ✓ Para evitar a propagação de Fake News, toda comunicação oficial do município referente aos serviços de saúde e a Pandemia COVID – 19 será divulgada no site da prefeitura www.pelotas.com.br
- ✓ O órgão oficial da comunicação municipal é a Assessoria de Comunicação - ASCOM



VOLUNTARIADO

- ✓ Foi criado no site da Prefeitura de Pelotas um link para o cadastro de profissionais de saúde que queiram trabalhar como voluntários nos serviços de saúde.



CENTRAL DE TELE CONSULTA

- ✓ Para evitar que as pessoas saiam de casa para tirar dúvidas, obter ajuda psicológica ou ter acesso à uma orientação médica, em casos de adoecimentos leves, será disponibilizada uma Central de TELE CONSULTA - Ligar **0800 6485319**
- ✓ Os profissionais que atenderão nesta central são profissionais de saúde afastados das suas atividades presenciais por decorrência da Pandemia COVID – 19 da SMS, UFPel e Ucpel.

FLUXO DE ATENDIMENTO

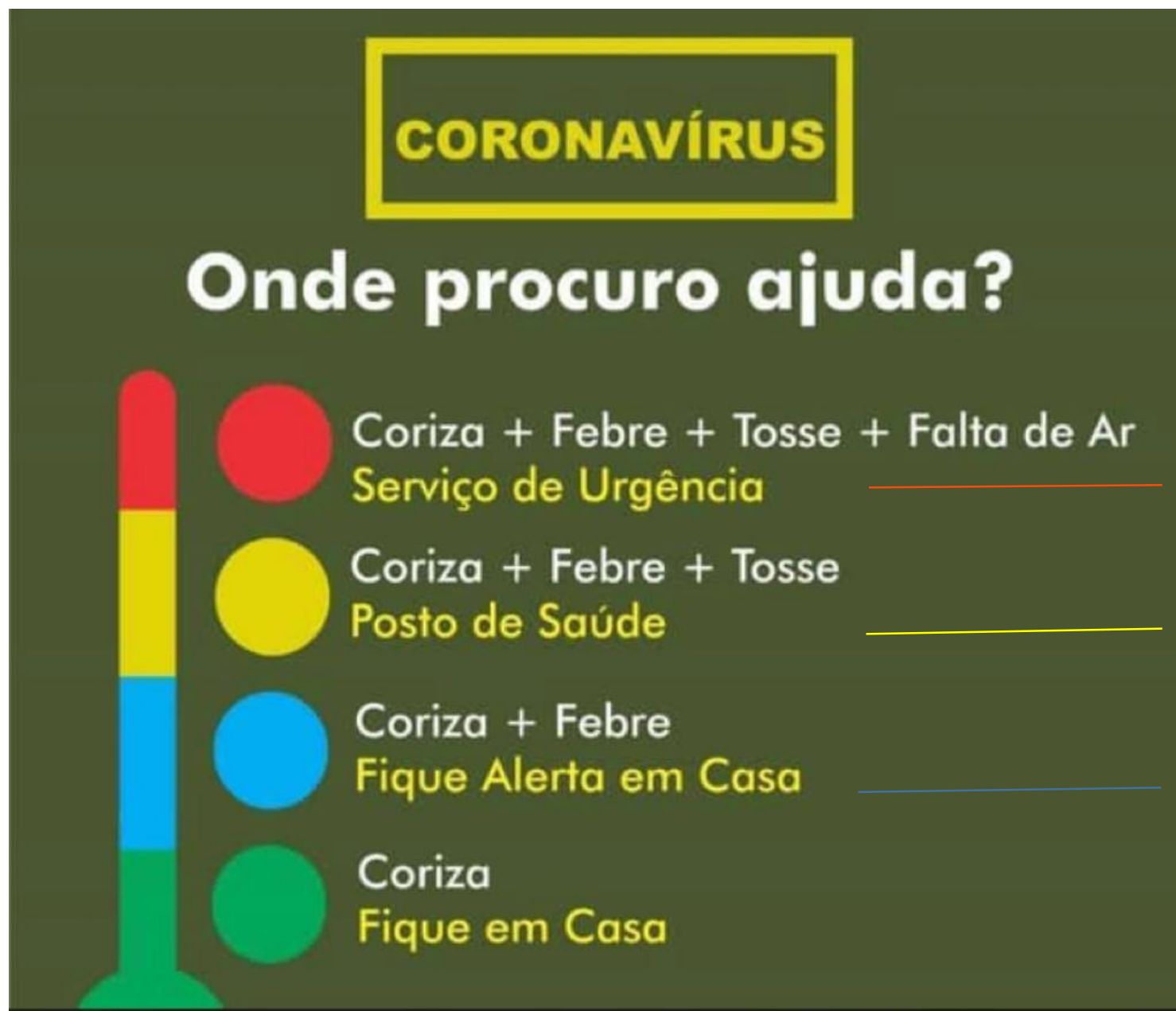

Procurar UPA

**Procurar qualquer Unidade Básica -
Turno MANHÃ**

**Indicação de Quarentena de 14 dias, se
precisar de atestado procurar UBS pela
MANHÃ**

Em caso de dúvida TELE CONSULTA - Ligar **0800 6485319**

CORONAVÍRUS

Onde procuro ajuda?

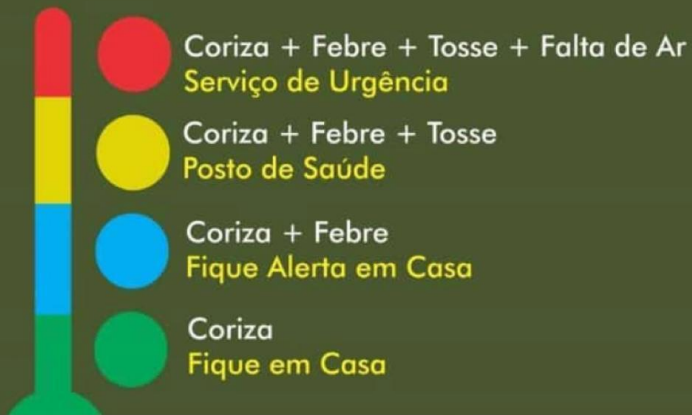

Em caso de dúvida TELECONSULTA - Ligar **0800 6485319**

ATENDIMENTO VERMELHO

Se apresentar sintomas gripais, acompanhados de **FALTA DE AR**

● No momento devem procurar **UPA Areal – 24 horas**

● Em alguns dias será aberto um novo serviço chamado **Centro de Atendimento às Síndromes Gripais - CASG** (Av. Bento Gonçalves)
Após a abertura deste serviço os pacientes **deverão ser encaminhados para esse serviço**



SE o paciente estiver em casa e apresentar sinais de gravidade realizar contato com a SAMU para encaminhamento ao serviço de urgência



CENTRO DE ATENDIMENTO A SINTOMAS GRIPAIS

Este serviço atenderá a população e será a **unidade de referência** para encaminhamento de **pacientes com Sintomas Gripais** que apresentarem sinais de agravamento (falta de ar/ dispneia e Saturação de O2 menor que 95%)

A previsão de início é a próxima semana (entre 06 a 10 de abril) para atendimento pediátrico e aproximadamente 10 dias após iniciará também o atendimento adulto (entre 16 e 20 de abril)



Nos primeiros dias a unidade atenderá somente pacientes Pediátricos e posteriormente Pediátricos e Adultos



Local – Prédio localizado na Avenida Bento Gonçalves, que iria sediar a UPA Bento





CENÁRIO ATUAL – Hospitais de Referência para internação

Leitos	Enfermaria adulto	Enfermaria Ped	UTI Adulto	UTI Ped	Total
HE	17		05		22
HU		04		04	08
Total	17	04	05	04	30

CENÁRIO A CURTO PRAZO (10 a 20 DIAS)

Leitos	Enfermaria adulto	Enfermaria Ped	UTI Adulto	UTI Ped	Total
HE	41		20*		61
CASG	11	10	04**	05	30
Total	52	10	24	05	91



*15 leitos de UTI dependem da chegada dos equipamentos do MS

**04 leitos de UTI dependem da chegada dos equipamentos adquiridos pela MS

OBS 2 - Todos os leitos do HE e do CASG poderão ser transformados em leitos de UTI na medida da aquisição de equipamentos, totalizando neste cenário 91 leitos de UTI Adulto



CENÁRIO A MÉDIO PRAZO

Construção de um Hospital de Campanha em parceria com o SESI, com previsão de acréscimo de **110 leitos de enfermaria**

Neste cenário Pelotas terá à disposição **201 leitos** para atendimento de **Síndrome Gripal**

Para atendimento de outros adoecimentos, o município preservará atendimento no Pronto Socorro Municipal para situações de urgência e emergência e para internação hospitalar o Hospital Universitário São Francisco de Paula, a Santa Casa e a Beneficência Portuguesa



PARA ATENDIMENTO A PACIENTES QUE NÃO TENHAM SÍNDROME GRIPAL

Para atendimento de outros adoecimentos, o município preservará atendimento no Pronto Socorro Municipal para situações de urgência e emergência e para internação hospitalar o Hospital Universitário São Francisco de Paula, a Santa Casa e a Beneficência Portuguesa

UNIDADES BÁSICAS DE SAÚDE

CORONAVÍRUS

Onde procuro ajuda?



Em caso de
dúvida TELE
CONSULTA - Ligar
0800 6485319

ATENDIMENTO AMARELO – UNIDADE BÁSICA DE SAÚDE

Para minimizar o risco de contaminação cruzada, serão implementadas as seguintes ações:

- LOCAL DE TRIAGEM:** Serão instaladas em todas as unidades tendas de triagem, para evitar aglomeração e espera na recepção
- TURNOS:** Para evitar o encontro de pessoas com SINTOMAS GRIPAIS e outras pessoas que procuram atividades de rotina ou apresentam outros sintomas, a unidade terá turnos diferentes para atendimento

MANHÃ (8 às 12hs):

Pessoas com
SINTOMAS GRIPAIS

TARDE (13 às 17hs):

Atividades de rotina (Vacina, receitas, pré natal, outros sintomas agudos não gripais, etc)

UNIDADES BÁSICAS DE SAÚDE

CORONAVÍRUS

Onde procuro ajuda?



ATENDIMENTO AZUL

Indicação de permanecer em casa em quarentena por 14 dias

Se precisar de **ATESTADO MÉDICO** devido a quarentena procurar a Unidade Básica mais próxima no turno da **MANHÃ**

Em caso de
dúvida TELE
CONSULTA - Ligar
0800 6485319

MANHÃ (8 às 12hs):

Pessoas com
SINTOMAS GRIPAIS

TARDE (13 às 17hs):

Atividades de rotina (Vacina,
receitas, pré natal, outros
sintomas agudos não gripais,
etc)

Não restringir atendimento por não pertencer a área de abrangência do serviço



Paciente chegou ao serviço com **Síndrome Gripal**

Paciente com **disfunção respiratória**

SIM

Dispneia, saturação de O₂ < 95%.
Piora nas condições clínicas de doença pré-existente.

NÃO

Prescrever Isolamento domiciliar por 14 dias para o paciente e os contatos domiciliares - (médico da unidade fornece atestado)

Recomendar e orientar medidas de isolamento e cuidados

Encaminhar o nome e endereço do paciente para Assistente Social e ACS

Assistente Social e/ou ACS realizam monitoramento a cada 48hs

Houve Piora do quadro

NÃO

SIM

Encaminhar para UPA (realizar contato via fone 3032 1040)

Se o paciente não tiver condição de locomoção até o local solicitar transporte para UPA (mesmo fone acima)

Após a abertura do CASG, ao pacientes deverão ser encaminhados para este centro e não mais para a UPA

ORGANIZAÇÃO DAS UNIDADES BÁSICAS

- 
- ✓ A territorialização da atenção primária está suspensa, o paciente pode ser atendido em qualquer Unidade Básica de Saúde independente do local de sua residência
 - ✓ A Triagem deve ocorrer na tenda que será montada em frente a unidade nos dois turnos, pois pode ser que algum paciente com síndrome gripal procure a unidade no turno da tarde
 - ✓ Quando chegar um paciente com sintomas gripais fornecer máscara e seguir Fluxo de Atendimento COVID_19
 - ✓ Equipe utilizar EPI conforme recomendação ANVISA nos dois turnos
 - ✓ Realizar higienização do local e material utilizando a cada atendimento

Em virtude das dificuldades de dimensionamento de equipe, será necessário a **unificação de algumas unidades/equipes**

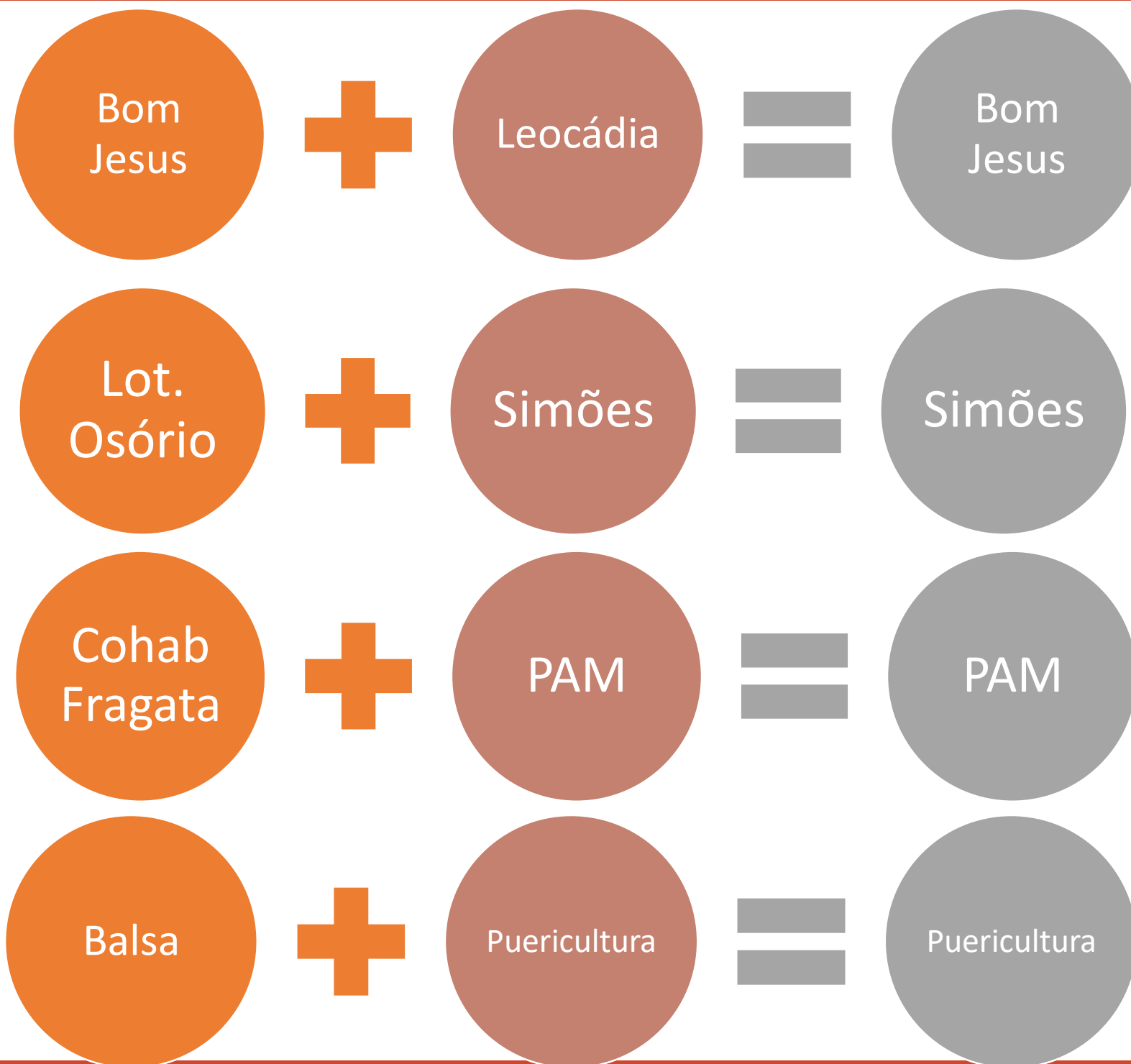

REDE ATENÇÃO PRIMÁRIA



SAÚDE ATIVA

Infraestrutura de Saúde na Área Urbana de Pelotas

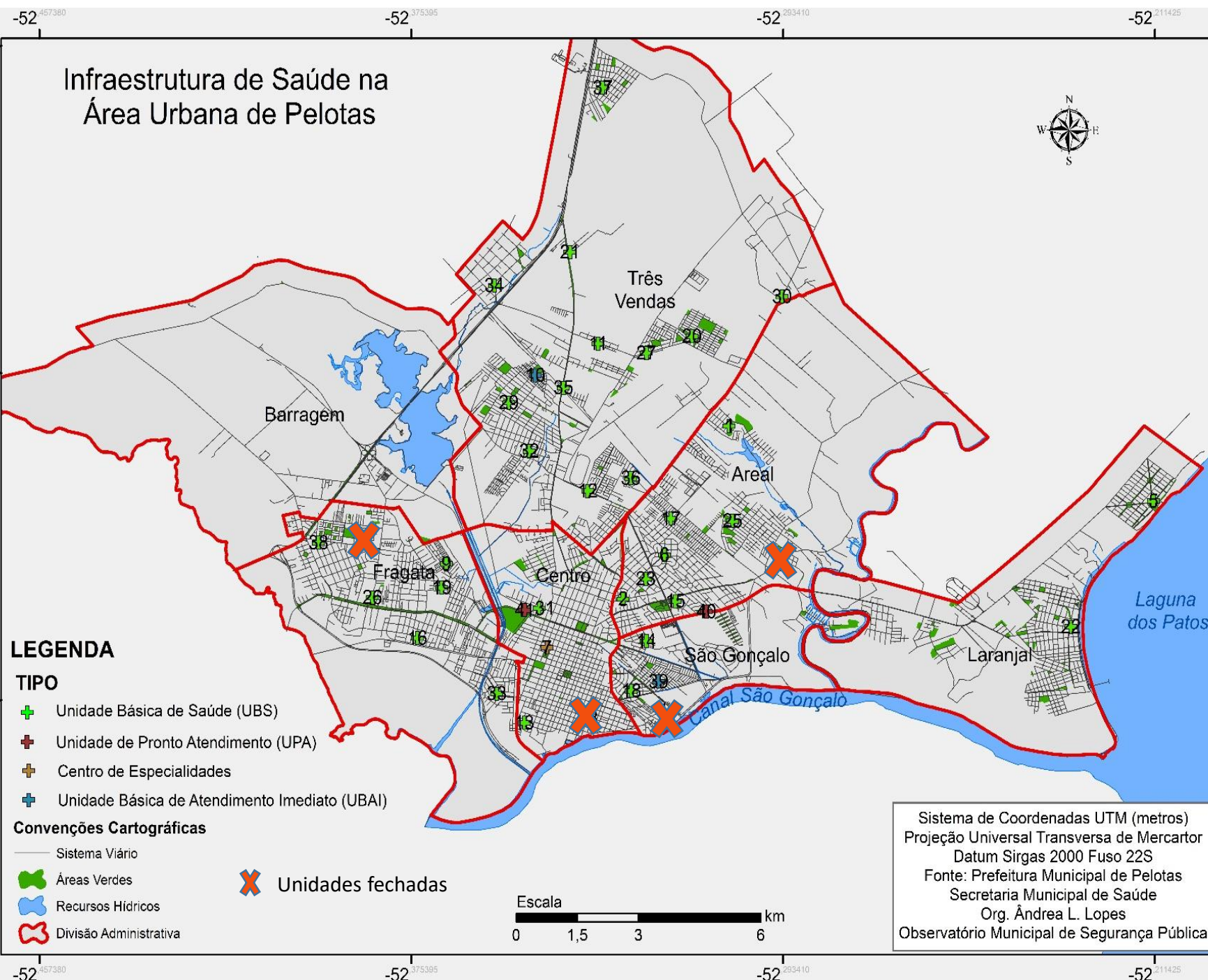

ID	Nome
1	UBS Arco Íris
2	UBS Areal
3	UBS Areal Fundos
4	UBS Balsa
5	UBS Barro Duro
6	UBS Bom Jesus
7	Centro de Especialidades
8	UBS Cohab Fragata
9	UBS Guabiroba
10	UBAI Cohab Lindóia
11	UBS Pestano
12	UBS Cohab Tablada I
13	UBS Loteamento Osório
14	Centro Social Urbano Cruzeiro
15	Centro Social Urbano Areal - UFPel
16	UBS Dom Pedro I
17	UBS Dunas
18	UBS Fátima - UCPel
19	UBS Fraget
20	UBS Getúlio Vargas
21	UBS Jardim de Allah
22	UBS Laranjal
23	UBS Leocadia
24	UBS Navegantes
25	UBS Obelisco
26	PAM Fragata
27	UBS Pestano - CAIC
28	UBS Puericultura
29	UBS Py Crespo
30	UBS Sanga Funda
31	UBS SANSKA
32	UBS Santa Terezinha
33	UBS Simões Lopes
34	UBS Sítio Floresta
35	UBS União de Bairros
36	UBS Vila Municipal
37	UBS Vila Princesa
38	UBS Virgílio Costa
39	UBAI Navegantes
40	Unidade de Pronto Atendimento (UPA I)
41	Unidade de Pronto Atendimento (UPA III)

REDE ATENÇÃO PRIMÁRIA - COLÔNIA

**SAÚDE
ATIVA**